Fondazione I.R.P.E.A.
Istituti Riuniti Padovani
di Educazione e Assistenza

BILANCIO SOCIALE
Anno 2020

- Settembre 2021 -

FONDAZIONE IRPEA
Relazione sulle attività e i risultati per l'anno 2020

Premessa

Il bilancio sociale viene approvato dal Consiglio di Amministrazione della Fondazione nella seduta del 16/09/2021.
Esso si conforma all'impianto metodologico e al modello di rendicontazione sociale applicato dalla Fondazione IRPEA dal 2014, che ha condotto alla pubblicazione delle quattro edizioni precedenti del bilancio sociale.
Il modello di rendicontazione adottato è stato integrato con alcune informazioni espressamente previste dal Decreto del Ministro del Lavoro del 4 luglio 2019 contente le linee guida per il bilancio sociale degli enti di terzo settore.
Tale documento pertanto va letto in continuità con quanto esposto nelle rendicontazioni precedenti e, unitamente ai dati contabili esposti nei bilanci economico-finanziari, costituisce uno strumento di rendicontazione organico di natura quali-quantitativa, che affianca il conto consuntivo.
L'edizione 2020 si innova, inoltre, rispetto alle precedenti per la particolare attenzione posta alla gestione e all'impatto dell'epidemia di Covid-19 che ha caratterizzato l'attività dell'esercizio, che viene esposta in box dedicati di colore giallo, e per il raccordo con il piano strategico pluriennale approvato dal Consiglio di Amministrazione il 23/01/2020.

Missione

La Fondazione IRPEA promuove e sostiene:

l'autonomia, la socializzazione e il benessere della **persona con disabilità**

lo sviluppo armonico delle capacità individuali e sociali del **bambino e** del **ragazzo**, lungo il percorso educativo e formativo

la crescita culturale e professionale di **giovani e adulti** per una piena integrazione sociale e lavorativa

la **famiglia** nella relazione genitore-figlio e nelle situazioni di difficoltà

Nome e forma giuridica:
Fondazione IRPEA - Istituti Riuniti Padovani di Educazione e Assistenza

Dove opera:
Padova,
in Città
e in Provincia

L'educazione dei bambini, la formazione di giovani e adulti, l'assistenza e l'accoglienza a persone con disabilità sono gli ambiti di attività privilegiati della Fondazione che si avvale di personale competente e qualificato e dispone di strutture quasi totalmente di proprietà, accoglienti e funzionali.

Ambiti di attività

SOSTEGNO E CURA DELLA PERSONA CON DISABILITÀ

CENTRI DIURNI, COMUNITÀ ALLOGGIO, SERVIZIO DI ASSISTENZA DOMICILIARE

APPRENDIMENTO E CRESCITA

NIDI INTEGRATI, SCUOLE DELL'INFANZIA, SCUOLA PRIMARIA

FORMAZIONE

CENTRO DI FORMAZIONE PROFESSIONALE

OSPITALITÀ RESIDENZIALE

COLLEGI UNIVERSITARI, OSPITALITA TEMPORANEA

Servizi e sedi

Tutte le attività della Fondazione, attive alla data del 31.12.2020, sono considerate di interesse generale ai sensi del D.Lgs. 117/17, art. 5, c. 1, lett: a), c), d), k), l), p).

Denominazione	Tipologia servizio	Rif. art. 5 d.lgs. 117/17	Indirizzo	Comune
San Giuseppe	Centro Diurno per persone con disabilità	lett. a) e c)	Via Beato Pellegrino 155	Padova
SFP Camerini – Rossi	Scuola di Formazione Professionale e Servizi al Lavoro	lett. d), l) e p)	Via Beato Pellegrino 155	Padova
Casa Lombardo	Accoglienza lavoratori e studenti universitari	lett. k)	Via Beato Pellegrino 32-34	Padova
Casa V. Dalla Vecchia	Accoglienza lavoratori	lett. k)	Via Beato Pellegrino 36	Padova
Istituto Vanzo	Scuola Primaria Scuola d'Infanzia Nido Integrato	lett. d)	Via Guglielmo Marconi 13/D	Padova
Santa Rosa	Centro Diurno per persone con disabilità	lett. a) e c)	Via Andrea Palladio 51	Padova
Comunità Raggio di Sole	Comunità Alloggio per persone con disabilità	lett. a) e c)	Via Raggio di Sole 3	Padova
Ca'Solare	Gruppi appartamento per persone con disabilità		Via Raggio di Sole 5	Padova
Casa Tescari	Comunità Alloggio per persone con disabilità	lett. a) e c)	Via San Pio X 1	Vigodarzere
Casa Vanzo	Collegio Universitario femminile	lett. k)	Via Santa Maria in Vanzo 32/A	Padova
Villa S. Francesco	Centro Diurno per persone con disabilità	lett. a) e c)	Via Bonora 12	Camposampiero
Scuola Città dei Bambini	Scuola d'Infanzia Nido Integrato	lett. d)	Via Piovego 48	Rubano

Valori e principi guida

CENTRALITÀ DELLA PERSONA

Riconoscere la persona come soggetto portatore di diritti e doveri. In quest'ottica, la relazione di aiuto si costruisce nell'accoglienza, nel rispetto dell'unicità delle storie, nella solidarietà.

APPROCCIO PERSONALIZZATO

La consapevolezza della dimensione relazionale e di reciproca interdipendenza tra i destinatari dei servizi e l'efficacia dei servizi stessi si traduce in approcci personalizzati, multidimensionali e pluridisciplinari.

PROFESSIONALITÀ DEGLI OPERATORI

La professionalità e la competenza degli operatori, intese sia come conoscenze tecniche specifiche ma anche come capacità individuali socio-relazionali, affinate con l'esperienza, vengono sviluppate tramite percorsi di aggiornamento e formazione.

CIRCOLARITÀ DELL'INFORMAZIONE

La circolarità nel processo di governo dei servizi, è intesa come trasmissione di informazioni ed esperienze, sia verso l'interno dell'organizzazione (tra dipendenti, famiglie e utenti) sia verso l'esterno.

MONITORAGGIO E VALUTAZIONE

Attività di monitoraggio del lavoro svolto e valutazione della qualità dei servizi offerti costituiscono un elemento fondamentale che qualifica l'approccio della Fondazione nello svolgimento delle proprie iniziative di utilità sociale.

OTTIMIZZAZIONE DELLE RISORSE

L'organizzazione dei servizi è coerente con le finalità della Fondazione e con la sua storia. Questo significa investire e ottimizzare le risorse in attività che garantiscano il benessere e la dignità della persona, in un'ottica di sostenibilità e coerenza tra risorse economiche e qualità dei servizi offerti.

Le nostre radici

IRPEA nasce nel 1985 come IPAB, istituzione pubblica di assistenza e beneficienza, dalla fusione di altre tre IPAB, già antiche Opere Pie: i "Pii Conservatori S. Caterina, Soccorso e Gasparini" (1576), i "Pii Istituti S. Rosa e Vanzo" (1598-1743) e l' "Istituto Camerini Rossi" (1869). Di tali Opere Pie il presidente era il Vescovo di Padova.

La nascita dell'IRPEA, con la creazione di un'unica struttura gestionale, ha consentito di sviluppare potenzialità prima disperse, di avviare una lunga e importante opera di risanamento economico e di riqualificazione operativa e di definire nuovi obiettivi e prospettive di offerta più rispondenti alle esigenze del territorio.

In seguito alla successiva evoluzione legislativa nazionale e regionale, l'IRPEA ha avviato l'*iter* di trasformazione in Fondazione, concluso il 31 dicembre 2003, tornando alla sua origine privata.

Governance della Fondazione

Sono organi della Fondazione[1]:

- il Presidente,
- il Consiglio di Amministrazione,
- il Collegio dei Revisori legali dei conti.

Il 1° ottobre 2018 il Vescovo di Padova ha nominato il Consiglio di Amministrazione per il quinquennio 2018-2023.

Presidente

Il Presidente è l'Ordinario Diocesano di Padova, che può delegare tutte le facoltà e le funzioni a persona di sua fiducia. Il Presidente delegato ha la firma e la legale rappresentanza della Fondazione; convoca e presiede il Consiglio di Amministrazione; vigila sull'esecuzione delle decisioni prese dal Consiglio di Amministrazione e sull'andamento della Fondazione; adotta tutti i provvedimenti con carattere di necessità e urgenza, salvo ratifica del Consiglio.

Il Presidente delegato e Legale rappresentante è Armando Gennaro.

Consiglio di Amministrazione

Il Consiglio di Amministrazione, insediato a ottobre 2018, è attualmente composto da 3 membri, il Presidente e 2 Consiglieri, che durano in carica 5 anni e possono essere confermati per un secondo mandato. I Consiglieri sono nominati dall'Ordinario Diocesano di Padova.
Il Consiglio di Amministrazione ha competenza generale con ogni potere di governo e di indirizzo.
Il Consiglio nomina, a maggioranza assoluta, il Direttore Generale che si occupa della gestione della Fondazione.

Il Consiglio di Amministrazione è composto da: Marisa Mantoan (vicepresidente), Anna Margherita Miotto.

Collegio dei Revisori dei conti

Il Collegio dei Revisori legali dei Conti, costituibile anche in forma monocratica, collabora con il Consiglio di Amministrazione nelle sue funzioni, garantendo la regolarità contabile e finanziaria della Fondazione. Svolge tutti gli adempimenti e le indagini necessarie e opportune sia presso le Aree dei servizi amministrativi sia presso i Settori, avvalendosi in particolare del contributo dell'Ufficio Bilancio, Contabilità e Controllo di Gestione, dal quale riceve periodicamente, rapporti sui risultati raggiunti in relazione agli obiettivi, al loro stato di attuazione e alla misurazione dell'efficacia dell'azione intrapresa.

L'organo di revisione contabile è composto da Alberto Riondato, dottore commercialista.

Organismo di Vigilanza

L'Organismo di Vigilanza ha il compito di vigilare sul rispetto delle regole e delle procedure previste dal Codice Etico e dal MO231 e sull'adeguatezza del sistema previsto in attuazione del D.Lgs. 231/01.

L'organismo è composto da

- Luca Andretta, avvocato esterno.

[1] I nominativi dei componenti degli organi si riferiscono al 31 dicembre 2020.

Struttura organizzativa

L'apparato tecnico della Fondazione è guidato dal Direttore Generale e si articola in cinque servizi e due aree amministrative di supporto.

Direttore Generale

Al **Direttore Generale** è affidata la gestione della Fondazione; egli risponde dell'esercizio delle proprie funzioni direttamente al Presidente e, per suo tramite, al Consiglio di Amministrazione. Elabora e propone i programmi annuali e pluriennali per l'attività della Fondazione, da sottoporre all'approvazione del CdA.

Direttori dei Settori e Capi Area

Alle **direzioni di settore** è affidato il coordinamento dei servizi specifici: didattico - pedagogico per la Formazione Professionale e per i Servizi Scolastici; educativo - assistenziale per i Centri Diurni e le Comunità Alloggio.
Il Direttore di ogni settore ha la responsabilità della conduzione del servizio, ne cura la direzione, la programmazione e il coordinamento delle attività svolte e risponde al Direttore Generale che a sua volta verificherà l'attuazione dei compiti affidati, sia in termini di efficacia che di efficienza.
La responsabilità delle aree amministrative di *staff* è assegnata a due specifici capi area.

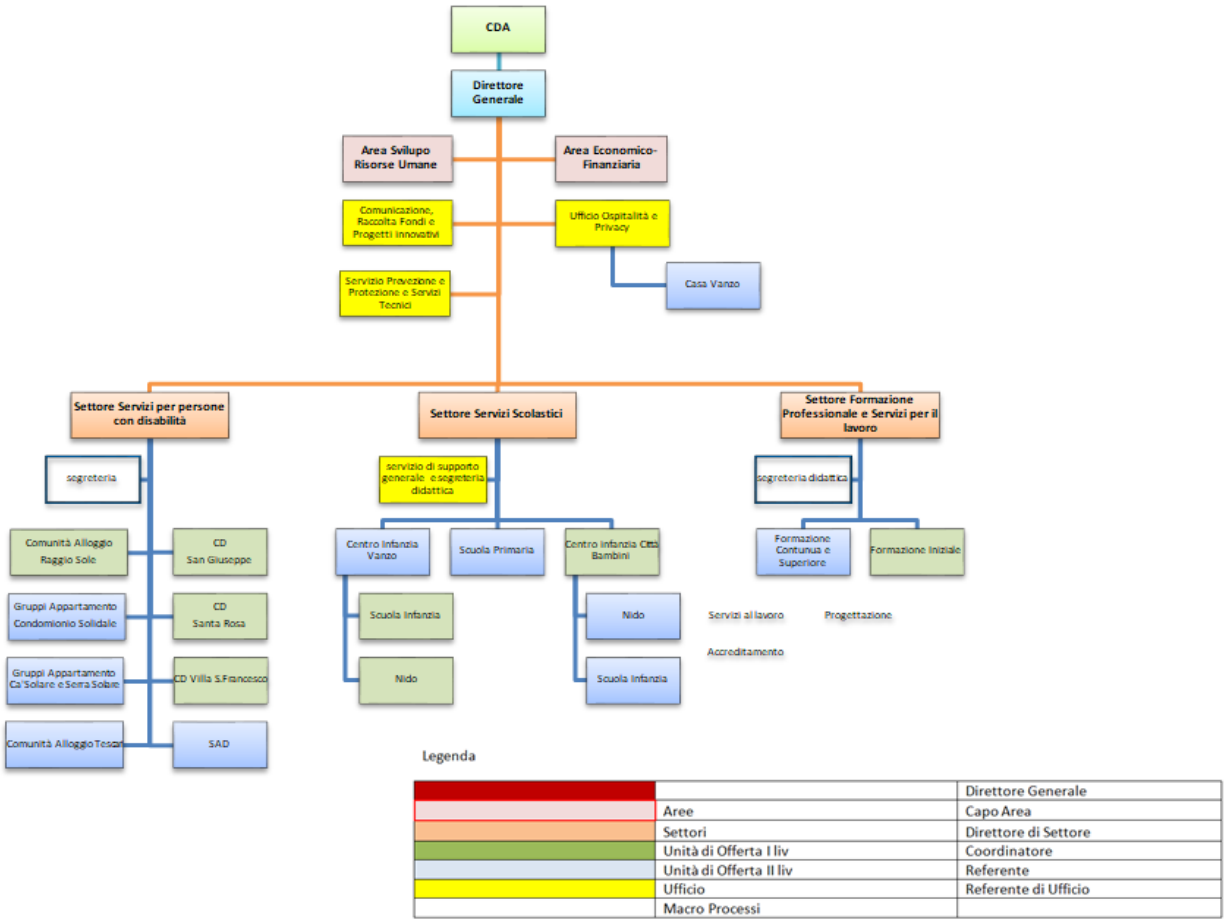

Rete di relazioni esterne

La Fondazione IRPEA persegue e realizza la sua missione anche grazie alle relazioni positive e alle collaborazioni sviluppate con i soggetti del territorio.

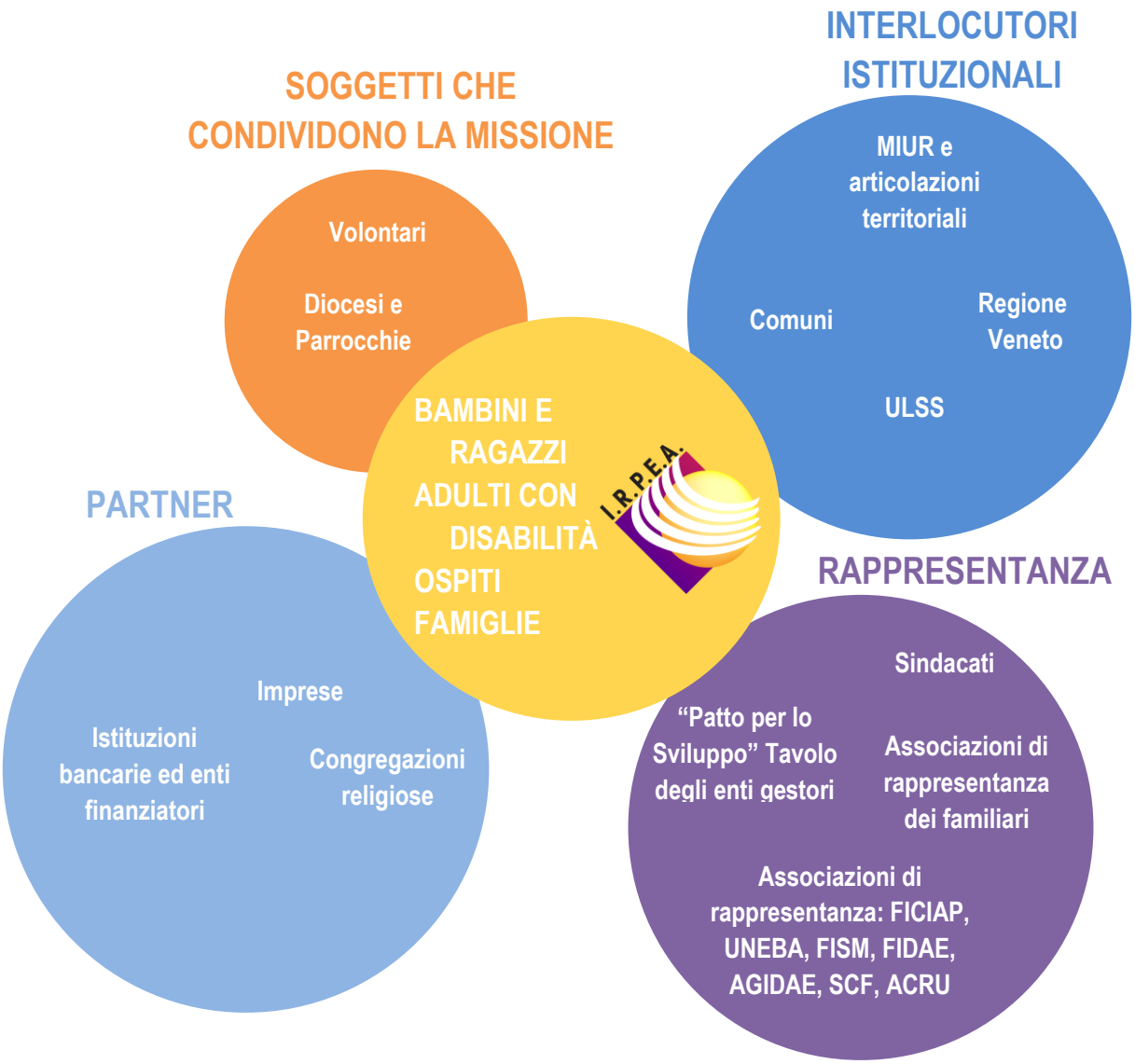

Le persone che lavorano per la Fondazione

213 dipendenti

90% i dipendenti a tempo indeterminato
77% i dipendenti a tempo pieno

71,8% donne, il **28,2%** uomini

39 le procedure di assunzione gestite nell'anno (**38** a t. det. e **1** indet.)
46 le procedure di uscita tra **7** pensionamenti, **10** dimissioni, **23** cessazioni per scadenza del termine, **3** dimissioni in periodo di prova, **2** licenziamenti per superamento periodo comporto, **1** accordo per cessione ramo d'azienda
6 le tipologie di contratto di lavoro applicate

5,66 **milioni di euro** la spesa per il personale

3,51 indice di **divario retributivo**

Nel 2020 [2], la gestione del personale è stata caratterizzata dall'impatto degli eventi legati alla pandemia; in particolare si evidenzia:

- L'organico è diminuito di 7 unità (-3%); le **assunzioni** di personale in corso d'anno sono **diminuite (-11%)**, con un aumento di 3 punti dell'incidenza del personale a tempo indeterminato rispetto all'anno precedente.
- Le **ore lavorate** sono diminuite del **12%** e si sono registrare **74.987 ore di assenza** (**+9%**), con utilizzo FIS per **14.443 ore** e assenza per malattia o isolamento Covid per **2.141** ore.
- Si è ricorsi a **12.725,16 ore** di **smart working**, specie per il personale insegnante ed amministrativo e, in misura minore, anche per gli educatori.
- La **spesa per il personale** complessivamente è stata ridotta del **6,2%**.
- Formazione ridotta all'obbligatoria: **-70%** ore complessive di **formazione**.

[2] Dati al 31 dicembre 2020

Il numero di dipendenti e dei collaboratori nel 2020, rispetto all'anno precedente, subisce una contrazione legata alla riduzione delle attività imposta dalla pandemia, specie di quelle rivolte alle persone con disabilità non comprese nei livelli essenziali di assistenza.

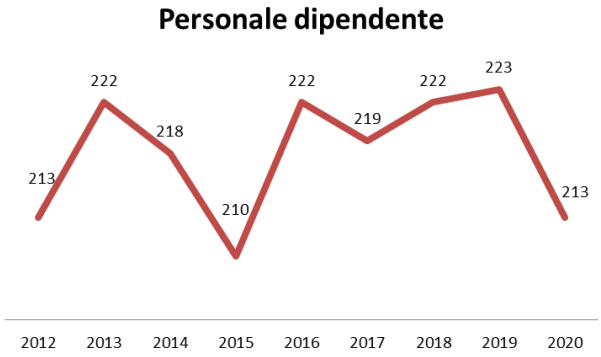

Pertanto al 31.12.2020 sono in servizio presso la Fondazione 213 dipendenti, il 61% dei quali impiegato nei servizi per persone con disabilità. Permane l'ampia prevalenza femminile (72%).

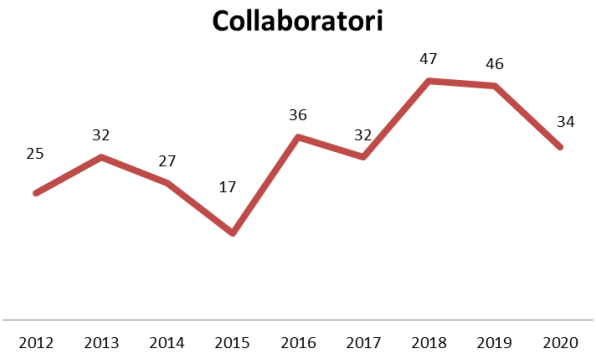

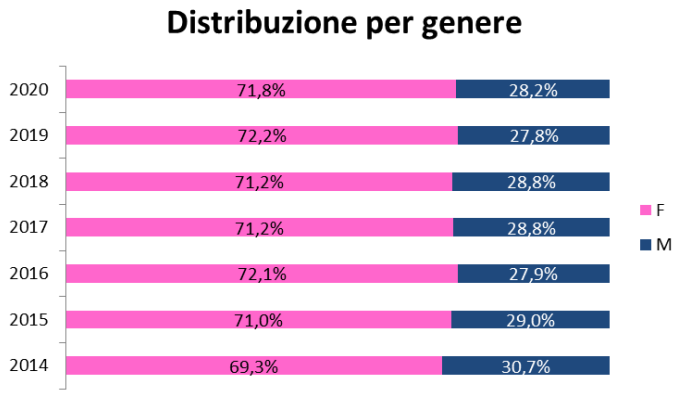

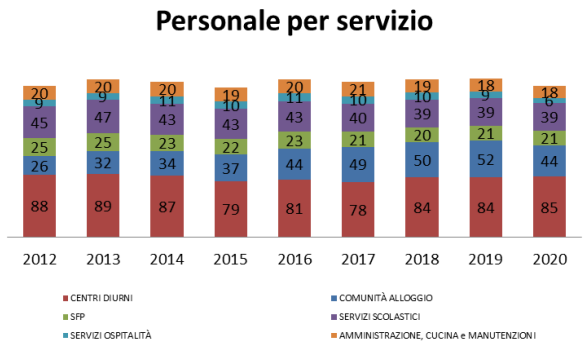

Il personale a tempo parziale (PT) è pari al 23,8%, in lieve diminuzione rispetto all'anno precedente.

DISTRIBUZIONE DEL PERSONALE PART TIME E FULL TIME						
	2018		2019		2020	
Servizio	**PT**	**FT**	**PT**	**FT**	**PT**	**FT**
CENTRI DIURNI	11,9%	88,1%	17,9%	82,1%	15,3%	84,7%
SFP	45,0%	55,0%	52,4%	47,6%	52,4%	47,6%
SERVIZI SCOLASTICI	30,8%	69,2%	33,3%	66,7%	33,3%	66,7%
SERVIZI OSPITALITÀ	70,0%	30,0%	66,7%	33,3%	66,7%	33,3%
COMUNITÀ ALLOGGIO E GR.APPARTAMENTO	12,0%	88,0%	9,6%	90,4%	9,1%	90,9%
AMMINISTRAZIONE, CUCINA e MANUTENZIONI	15,8%	84,2%	16,7%	83,3%	22,2%	77,8%
TOTALE	**21,5%**	**78,5%**	**23,8%**	**76,2%**	**23,8%**	**76,2%**

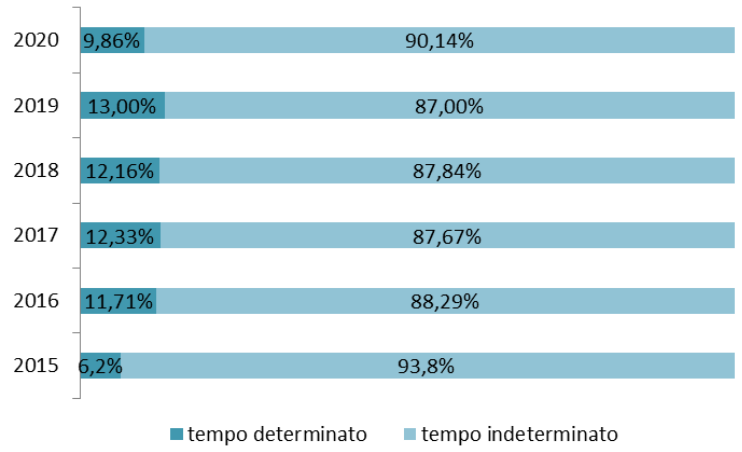

Nel 2020, il personale a termine è diminuito; in ragione del minor volume di attività svolto per le restrizioni poste dalle misure anti-contagio. Il ricorso al personale interinale esclusivamente impiegato per servizi di pulizia ha avuto un costo pari a circa € 21.000.

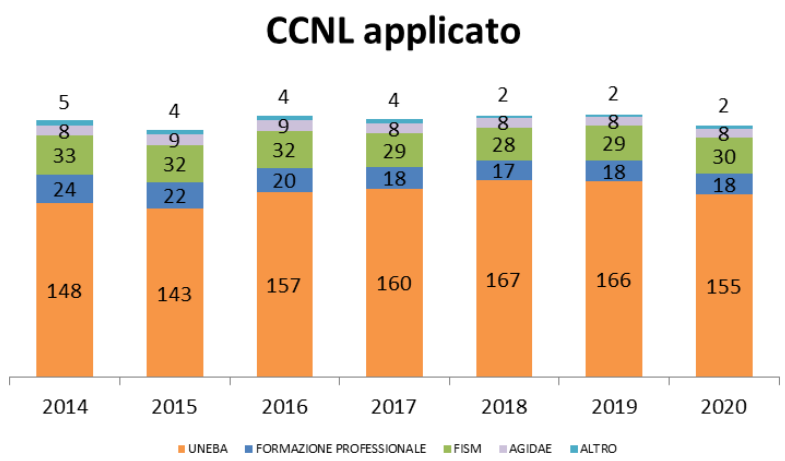

Il personale con contratto UNEBA, impiegato nei servizi alla disabilità, in quelli di ospitlità e in quelli amministrativi, costituisce oltre il 72% del totale.

Di seguito si riportano i dati relativi alle caratterisitche anagrafiche del personale.

età	2015	2016	2017	2018	2019	2020
<35	11,0%	13,5%	14,6%	19,8%	18,4%	19,2%
35 – 45	33,3%	28,8%	27,4%	25,7%	26,5%	25,4%
46 – 55	37,1%	37,4%	33,8%	32,9%	30,5%	30,5%
56 – 65	18,1%	19,4%	23,3%	20,7%	22,9%	23,5%
Oltre 65	0,5%	0,9%	0,9%	0,9%	1,8%	1,4%

Il 56% del personale è compreso nella fascia d'eta tra i 35 e 55 anni.

profilo	2015	2016	2017	2018	2019	2020
amministrativi	20	22	22	23	20	20
ausiliari	29	31	28	27	25	23
coordinatori	6	6	6	7	10	8
direttori/capi area	7	7	7	6	6	6
educatori nido	17	18	15	15	16	17
educatori professionali	21	23	24	24	25	27
insegnanti	23	23	20	20	20	20
manutentori	3	3	3	2	2	2
operatori socio-sanitari	81	86	91	97	98	89
religiosi	3	3	3	1	1	1
Totale	**210**	**222**	**219**	**222**	**223**	**213**

Nel 2020 il profilo rivestito dal maggior numero di dipendenti è l'operatore socio-sanitario (41%), seguito da educatori (13%) ed ausiliari (11%).

Residenza	Numero
Comune di Padova	74
Cintura di Padova	77
Altri Comuni in Provincia di Padova	51
Altra Provincia Veneto	8
Fuori regione	3
Totale complessivo	**213**

La distribuzione del personale dipendente per comune di residenza vede una maggior concentrazione nei comuni della prima cintura urbana (36%) e nella città di Padova (35%).

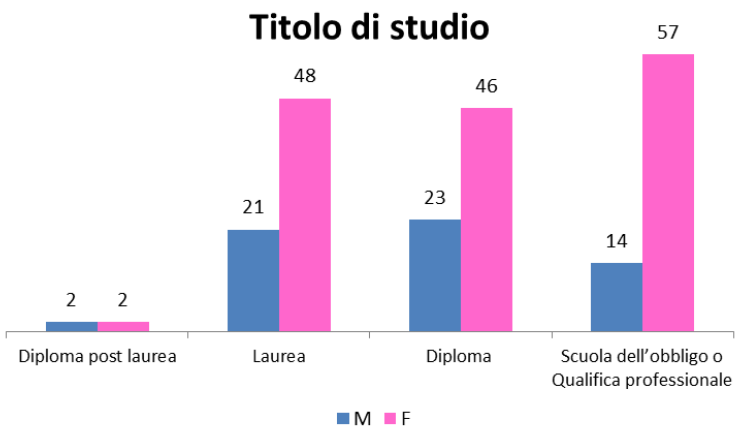

La distribuzione del personale dipendente per livello di scolarizzazione vede una percentuale di laureati del 32,3% e di 37,2% di diplomati.

Altro personale

Al personale dipendente si aggiungono i tirocinanti accolti nell'ambito di progetti di inserimento lavorativo (3) e le persone (8) inviate dal Tribunale di Padova per lo svolgimento di lavori pubblica utilità. Anche la presenza di tali figure ha subito forti limitazioni da marzo 2020.

Il tempo di lavoro

Le ore lavorate nel 2020 sono 263.581 (-12% rispetto al 2019). Le assenze sono state le seguenti:

	2018	2019	2020
Maternità	7.325	13.221	9.257
Motivazioni familiari o personali	18.222	14.805	26.155
Malattia, infortuni e visite mediche	9.984	13.251	13.325
Permessi e assemblee sindacali	152	185	157
Malattia/isolamento Covid			2.141
Fondo Integrazione Salariale			14.444
Assenza retribuita Centri Diurni			9.163
Altro	97	248	344
Totale	**35.780**	**41.710**	**74.987**

Le assenze totali sono pari a 74.987 ore, in aumento del 79% rispetto all'anno precedente, ascrivibili alle circostanze legate alla gestione della pandemia.

	2015	2016	2017	2018	2019	2020
Spesa del personale per ora lavorata	20,95	20,73	20,19	20,09	20,17	21,46

Il costo dell'ora lavorata nel 2020 cresce del 6%, principalmente legato al fatto che nel 2020 sono entrati in vigore gli aumenti contrattuali previsti dal CCNL UNEBA.
Nel 2020 ci sono stati 6 infortuni come nell'anno precedente, con una durata media superiore di 2,6 volte rispetto all'anno prima. Si è verificato un infortunio per contagio Covid sul luogo di lavoro della durata di 22 giorni.

	2013	2014	2015	2016	2017	2018	2019	2020
Numero di infortuni	8	11	7	11	11	9	6	6
Durata media assenze per infortunio (giorni)	18,12	25,75	14,57	18,54	27,45	14,44	13	33,86

La formazione

La Fondazione realizza per il personale percorsi di formazione obbligatori[3], percorsi formativi specifici di settore e momenti di formazione intersettoriale per sviluppare il senso di appartenenza alla Fondazione oltre che competenze professionalizzanti e trasversali.

[3] ai sensi della legge 41/2003 e HACCP, nonché della normativa sulla salute e sicurezza nei luoghi di lavoro

Nel 2020

151 partecipanti a corsi di formazione interna
320 ore di attività formativa interna

125 partecipanti a corsi di formazione esterna
683 ore di attività formativa esterna

438 ore di formazione sulla sicurezza
254 partecipanti

L'attività formativa si è svolta in prevalenza a distanza e in modalità e-learning.

La formazione specifica sul rischio derivante dal Covid-19 è stata di 286 ore cumulative per tutto il personale.

Organizzazione di Volontariato "Amici dell'Irpea"

L' Associazione "Amici dell'Irpea", costituitasi formalmente nell'anno 2012, ad oggi conta circa 200 soci. In realtà è nata nel 1996, grazie alla sensibilità di un gruppo di volontari che si sono avvicinati alla realtà dei Centri Diurni della Fondazione IRPEA, collaborando sia all'organizzazione degli eventi che al supporto delle persone con disabilità nelle attività esterne. L'impegno dei volontari è cresciuto negli anni ed è stato orientato principalmente a migliorare la qualità del tempo libero delle persone con disabilità, in particolar modo di coloro che sono privi del proprio nucleo familiare o che non possono rientrare in famiglia, con l'obiettivo di favorirne la più ampia integrazione sociale e l'espressione dell'identità individuale attraverso lo scambio con l'esterno. Per questo, l'accompagnamento ad eventi sportivi, spettacoli, feste nel territorio e l'organizzazione di gite, sono diventate attività consolidate per i soci-volontari; il contributo di molti di loro, in particolare, viene offerto nel territorio del camposampierese e di Padova per collaborare nell' organizzazione della tradizionale Festa Campestre e della manifestazione "Irpea in festa". In tali occasioni l'Associazione cura l'organizzazione dello stand gastronomico (preparazione pasti, acquisiti generi alimentari e vettovaglie) e l'allestimento degli stand. Il supporto dell'Associazione non è mancato durante la gestione dell'emergenza sia per l'aiuto nella ricerca dei dispositivi di protezione nella primavera del 2020, sia agli ospiti delle Comunità Alloggio, per lunghissimi periodi completamente isolati, l'approvvigionamento di effetti personali, vestiti e farmaci.

Il bilancio

8,2 milioni di euro il fatturato totale nel 2020, **-10%** rispetto al 2019

-4,7 milioni di euro la riduzione del debito negli ultimi 10 anni (**-36%**)

68,9% l'incidenza del costo del personale sui ricavi nel 2020

0,74% l'incidenza media degli oneri finanziari sul patrimonio netto nel periodo 2015/20

453 mila euro i proventi da patrimonio nel 2020

La struttura economica della Fondazione si caratterizza per elevati costi fissi e per la rigidità di intervento sui ricavi che, per larga parte dei servizi (Disabilità e Centri di Formazione Professionale), sono stabiliti da altri Enti (Regione e ULSS) e/o non possono subire incrementi significativi per mantenere un posizionamento competitivo.

Conto economico

Valori in euro	2015	2016	2017	2018	2019	2020
VALORE DELLA PRODUZIONE	**8.539.298**	**9.177.326**	**8.673.609**	**8.836.233**	**9.189.780**	**8.210.013**
- Consumi di materie prime	305.871	325.427	339.536	337.636	332.665	312.624
- Spese generali	1.931.840	2.042.308	1.980.912	1.888.500	2.098.888	1.345.912
VALORE AGGIUNTO	**6.301.587**	**6.809.591**	**6.353.161**	**6.610.097**	**6.758.227**	**6.551.477**
- Altri ricavi	926.856	1.251.303	680.914	911.788	783.619	835.338
- Costo del personale	5.660.479	5.804.800	5.968.646	6.025.313	6.033.866	5.655.710
- Accantonamenti	4.172		133.000	0		221.723
MARGINE OPERATIVO LORDO	**-289.920**	**-246.512**	**-429.399**	**-327.004**	**-59.258**	**-161.294**
- Ammortamenti e svalutazioni	504.102	443.522	430.577	397.065	373.301	350.669
RISULTATO OPERATIVO CARATTERISTICO (Margine Operativo Netto)	**-794.022**	**-690.034**	**-859.976**	**-724.069**	**-432.559**	**-511.963**
+ Altri ricavi	926.856	1.251.303	680.914	911.788	783.619	835.338
- Oneri diversi di gestione	194.331	217.749	157.577	175.147	162.750	176.922
REDDITO ANTE GESTIONE FINANZIARIA	**-61.497**	**343.520**	**-336.639**	**12.572**	**188.310**	**146.453**
+ Proventi finanziari	16	166	78	65	72	59
RISULTATO OPERATIVO (Margine Corrente ante oneri finanziari)	**-61.481**	**343.686**	**-336.561**	**12.637**	**188.382**	**146.512**
+ Oneri finanziari	-142.382	-108.574	-106.881	-120.453	-120.246	-117.887
REDDITO ANTE RETTFICHE DI ATTIVITA' E PASSIVITA' FINANZIARIE	**-203.863**	**235.112**	**-443.442**	**-107.816**	**68.136**	**28.625**
+ Proventi e oneri straordinari			446.797	0		
REDDITO ANTE IMPOSTE	**-203.863**	**235.112**	**3.355**	**-107.816**	**68.136**	**28.625**
- Imposte sul reddito dell'esercizio	33.220	25.526	20.460	15.596	17.522	18.383
REDDITO NETTO	**-237.083**	**209.586**	**-17.105**	**-123.412**	**50.614**	**10.242**

La performance economica complessiva del 2020 chiude con un lieve avanzo di 10.242 €.

Di seguito si riporta il contributo alla gestione finale da parte dei singoli settori

SALDI di GESTIONE	2020
SETTORI	**€**
GESTIONE PATRIMONIO	**208.745**
SETTORE OSPITALITA'	**-101.014**
SETTORE SCOLASTICO	**-26.027**
SETTORE FORMAZIONE PROFESSIONALE	**-6.402**
SETTORE ASSISTENZA ALLA DISABILITA'	**-65.059**
TOTALE	**10.242**

Ricavi

La gestione del 2020 si caratterizza per **una significativa flessione dei ricavi (-10%)**, per effetto delle chiusure e delle sospensioni di attività legate alla pandemia, che hanno riguardato sostanzialmente tutti i servizi della Fondazione. L'attività di recupero di contributi pubblici a compensazione dei mancati incassi ha riguardato le scuole. Alcuni servizi come la formazione professionale inziale e i servizi socio-sanitari semiresidenziali hanno visto garantiti i corrispettivi a fonte dell'attivazione di modalità di didattica o presa in carico a distanza.

Costi

La **spesa del personale** è diminuita sensibilmente (**-6,3%**)in virtù della possibilità di attivare gli ammortizzatori sociali per i periodi di chiusura dei servizi, specie di quelli educativi, e per la contrazione del personale a termine soprattutto nel periodo primavera-estate 2020.

Il fermo delle attività ha avuto il maggior impatto sui **costi** per l'acquisizione **di servizi** che si sono ridotti del **36,5%**.

Si registra una riduzione del **2% degli oneri finanziari**.

I compensi ad amministratori nel 2020 si attestano a € 1.006, in calo del 77% rispetto all'anno precedente.

Le retribuzioni annue lorde dei dirigenti ammontano a 59.686 € e quelli per organi di controllo ammontano a € 10.404.

COSTI DIRETTI PER EMERGENZA COVID - 2020	
Tipologia	***Importo €***
ARREDI DI SICUREZZA	42.060,18
OPERE ADEGUAMENTO SPAZI ANTI COVID	25.101,26
MASCHERINE	14.094,84
DETERSIVI	13.019,32
DIVISE	10.773,73
GUANTI	9.645,26
DISPLAY INTERATTIVO SMART x DAD	6.100,00
TERMOMETRI DIGITALI	4.963,08
CARRELLI PULIZIE	3.978,74
TRANSENNE	3.246,42
LAVATRICI	2.713,00
GEL	2.083,02
GRAFICHE	1.211,46
PC e WEBCAM x DAD e SmartWorking	1.564,43
DISPENSER	406,85
VISIERE	217,41
COPRISCARPE	206,93
PATTUMIERE	206,42
TOTALE COMPLESSIVO	**141.592,35**

Particolare rilievo ha assunto l'azione strutturata di **comunicazione** e **raccolta fondi**, di seguito sintetizzata.

AZIONI DI FUNDRAISING

Nel corso del 2020 sono stati resi noti i dati del 5x1000 relativi all'anno 2018 e 2019: il ricavato, che ammonta a € 19.190 (+4,4%) nel 2018 e a 15.779 nell'anno seguente (-17,8%); è stato riorientato nel corso del primo semestre con azioni di divulgazione e promozione a sostegno della nuova riorganizzazione a seguito dell'emergenza pandemica.
Inoltre nel 2020 si sono registrate donazioni spontanee per oltre 24 mila euro.
Si segnalano anche le numerose donazioni di materiale per fronteggiare l'emergenza sanitaria da parte di Rotary Club PD EST, Rotary Club International, Lions Club Padova Morgagni, Ditta Archimede, Ditta Keiter, Ditta Interchem Italia, Associazione Medici in strada, Associazione famigliari Irpea e Associazione Amici dell'Irpea.
Infine si ricorda l'iniziativa "Last minute market" – Conad Corte Bezzecca, a cui si è aggiunta la collaborazione Metro Italia di Rubano, per il ritiro gratuito, da parte del personale della Fondazione, direttamente presso il punto vendita, di prodotti a scadenza breve.

PARTECIPAZIONE A BANDI DI FINANZIAMENTO

- Bando di finanziamento "Stiamo in rete" promosso da Autostrade SpA, aggiudicato con un finanziamento pari a 24.440 €
- Bando di finanziamento "Servizio Civile Universale" 2020 promosso da CSV Padova; il progetto e prevede l'inserimento nell'anno 2021 di due volontari di servizio civile nei progetti di inclusione della Fondazione, rivolti a persone con disabilità.

ORGANIZZAZIONE DI EVENTI ED INIZIATIVE

- Esposizione "**PunzecchiArte, il magico mondo dei teatrini**" a cura del Centro Diurno S. Rosa:
  L'evento è stato promosso dall'Assessorato alla Cultura del Comune di Abano Terme con Fondazione IRPEA e inserito nell'ambito degli eventi di Padova capitale europea del volontariato 2020 con il CSV di Padova. Si è tenuto presso la Galleria del Montirone di Abano Terme (PD) dal 31 gennaio al 16 febbraio 2020.
- Campagna "**Natale solidale 2020**":
  Per i motivi noti a tutti, la campagna natalizia dell'anno 2020 non ha previsto la partecipazione ai tradizionali mercatini di solidarietà natalizi. La vendita solidale di oggettistica è stata limitata ai contatti interni della Fondazione ed il ricavato è stato utilizzato per sostenere le attività quotidiane dei servizi coinvolti.
  È proseguita l'iniziativa "Il buono, che fa del bene", in collaborazione con la Pasticceria Forin di Camin (PD), della Pasticceria Europa di Padova e dell'azienda vitivinicola La Scagliara di Galziagnano (PD), a cui si è aggiunta, l'Apicoltura Molon.
  È stata riconfermata anche la partecipazione del partner di solidarietà Tipografia Veronese.
  La proposta natalizia si è arricchita della nuova confezione VerdeSolidale IRPEA formata da biscotti abbinati a crema spalmabile alle nocciole o vasetto di miele e contenente una pianta del genere Sedum, 'proveniente dal progetto "Coltiviamo il nostro futuro".
  Nonostante il periodo di contenimento delle attività e di svolgimento agile delle stesse a seguito dell'emergenza sanitaria Covid-19, l'iniziativa ha visto coinvolti più servizi della Fondazione come supporto nella gestione della campagna e per il confezionamento degli ordini.
  Il ricavato delle donazioni ottenute dall'iniziativa per l'anno 2020 ammonta a € 5.610,36.
- **Inaugurazione Pulmino c/o Centro Diurno Villa San Francesco**:
  È stato organizzato l'evento di consegna, al Centro Diurno Villa San Francesco, del pulmino FIAT Ducato attrezzato al trasporto di persone con disabilità, acquistato anche grazie al contributo dell'Associazione "Premio al Seminatore" di Busiago, alla presenza delle autorità locali.

ATTIVITÀ DI COMUNICAZIONE

- Gestione di **4 siti** internet della Fondazione, **7 pagine** facebook (la pagina istituzionale della Fondazione ha registrato oltre 27 mila visualizzazioni) e **2 profili** instagram;
- collaborazione con la testata La Difesa del Popolo con spazi mensili, per un totale di 22 ritagli stampa;
- presenza su stampa locale, regionale e on-line con 109 uscite

Costi di rilevanza ambientale

Nel 2020 tale tipologia di costi, legata principalmente alle utenze per energia, gas per riscaldamento e acqua hanno inciso per il 3,2% sui ricavi correnti. I minori consumi e i correlati costi (-75 mila €) sono ascrivibili alle limitazioni delle attività legate all'emergenza sanitaria. Nel 2020 IRPEA ha optato per la fornitura di **energia elettrica interamente da fonti rinnovabili**.

		2019	2020	DIFF.
Energia elettrica consumata nell'anno	*Kwh*	540.985,45	466.032,27	-13,9%
Costi En. El.	€	114.530,59	82.787,62	-27,7%
Gas naturale consumato nell'anno	*mc*	221.497,00	218.851,00	-1,2%
Costi Gas	€	137.941,39	97.744,42	-29,1%
Acqua consumata nell'anno	*mc*	9.602,51	10.588,80	10,3%
Costi Acqua	€	28.617,82	28.234,55	-1,3%
Spese per smaltimento rifiuti	€	58.191,06	54.635,57	-6,1%

Stato patrimoniale

Il patrimonio è fondamentale per la Fondazione nella sua configurazione di patrimonio da reddito e, in misura preponderante, nella parte destinata alla gestione dei servizi. Ha costituito un elemento di primaria importanza poiché ha consentito negli anni di far fronte alle perdite derivanti dalla gestione ordinaria, grazie ai proventi ordinari e alle plusvalenze registrate. Specie nel 2020 ha consentito di attenuare le perdite di gestione derivante dal blocco delle attività e dall'incremento dei costi per materiali di consumo legati all'emergenza sanitaria.

ATTIVO *valori in euro*	2014	2015	2016	2017	2018	2019	2020
ATTIVO CIRCOLANTE	2.425.538	2.663.551	1.633.375	1.528.558	1.437.031	1.761.982	1.471.623
Liquidità immediate	170.531	937.337	33.691	151.502	148.456	216.228	126.654
Liquidità differite	2.255.007	1.726.214	1.599.684	1.377.056	1.288.575	1.545.754	1.344.969
IMMOBILIZZAZIONI	26.402.511	23.699.904	23.969.041	23.928.871	23.748.191	23.405.559	23.136.362
Immobilizzazioni immateriali	231.390	215.969	206.138	196.982	182.343	172.643	160.489
Immobilizzazioni materiali	26.160.249	23.449.078	23.725.317	23.699.228	23.521.234	23.186.850	22.924.513
Immobilizzazioni finanziarie	310	258	375	444	502	308	4.808
Crediti a m/l termine	10.562	34.599	37.211	32.217	44.112	45.758	46.552
TOTALE ATTIVITÀ	**28.828.049**	**26.363.455**	**25.602.416**	**25.457.429**	**25.185.222**	**25.167.541**	**24.607.985**

La Fondazione nel 2019 era proprietaria di **63 edifici**, di cui 10 adibiti ad attività istituzionali, e 8 terreni per **117.395 mq** di cui il 34% edificabile, il restante agricolo. Gli immobili sono dislocati prevalentemente nel comune di Padova; un numero significativo di immobili è presente anche nel comune di Polverara con una palazzina di 11 appartamenti e altrettanti garage.

DISLOCAZIONE DEGLI IMMOBILI – anno 2020

Nr immobili	Comune	edifici	terreni
1	Badia Polesine (RO)		1
1	Campo San Martino (PD)		1
1	Casalserugo (PD)		1
44	Padova	40	4
22	Polverara (PD)	22	
1	Ponte San Nicolò (PD)		1
1	Rubano	1	

EDIFICI A REDDITO

- 27 abitazioni civili - appartamenti
- 21 garage
- 2 negozi e botteghe
- 1 ufficio / studio privato
- 2 porzioni di immobili istituzionali dati in locazione a terzi per attività affini (Scuola Internazionale Italo-Cinese e Università di Padova)

Per lo svolgimento di attività istituzionali legate al Settore Disabilità IRPEA dispone anche di:

- un'immobile in comodato d'uso modale da parte del Comune di Camposampiero per il Centro Diurno S. Francesco;
- usufrutto trentennale da parte della Parrocchia di Vigodarzere di una casetta "Don F. Tescari" per Comunità Alloggio per persone con disabilità.

Valori in euro	**2014**	**2015**	**2016**	**2017**	**2018**	**2019**	**2020**
CAPITALE DI TERZI	11.054.037	10.437.001	9.251.039	9.074.067	8.915.568	8.856.621	8.282.321
Passività correnti	6.815.753	6.439.096	5.938.979	5.758.147	6.174.764	6.434.145	5.289.508
Passività consolidate	4.238.284	3.997.905	3.312.060	3.315.920	2.740.804	2.422.476	2.992.813
CAPITALE PROPRIO	17.774.012	15.926.454	16.351.377	16.383.362	16.269.654	16.310.920	16.325.664
Capitale sociale	15.027.833	15.027.833	15.027.833	15.027.833	15.027.833	15.027.833	15.027.833
Riserve	3.315.045	1.135.704	1.113.958	1.372.634	1.365.233	1.232.473	1.287.589
Risultato economico dell'esercizio	-568.866	-237.083	209.586	-17.105	-123.412	50.614	10.242
TOTALE PASSIVITÀ	**28.828.049**	**26.363.455**	**25.602.416**	**25.457.429**	**25.185.222**	**25.167.541**	**24.607.985**

Pur in assenza di operazioni straordinarie e nonostante il calo dei ricavi, anche nel 2020 è proseguito il percorso di riduzione delle passività intrapreso negli anni precedente; le passività correnti hanno raggiunto il livello più basso dell'ultimo decennio.

Centri Diurni

Comunità alloggio

Gruppo Appartamento

Servizio Assistenza Domiciliare

Obiettivi

Far sì che ogni **PERSONA CON DISABILITÀ** trovi risposte specifiche, appropriate ed efficaci per il perseguimento del **proprio progetto di vita**

Affiancare la **FAMIGLIA** nella cura della persona con disabilità e sostenerla anche dal punto di vista psicologico sviluppando nuovi **servizi di supporto e di sollievo**

I principali risultati 2020

SERVIZI DIURNI

165 ospiti disabili convenzionati con ULSS 6 Euganea + 2 ospiti inseriti con "Progetto Autonomia" + 4 ospiti inseriti con "Progetto Dopo di Noi" + 3 ospiti inseriti privatamente	1.589 ore di servizio per ospite in media all'anno	100 video prodotti da Laboratori on line	320 riunioni di equipe, molte in videoconferenza a causa del Covid-19 280 colloqui individuali con le famiglie, la maggior parte in videoconferenza a causa del Covid-19
La 6ª edizione dei centri estivi per adolescenti disabili non si è svolta a causa dell'epidemia di Covid-19	in ULSS 6 Euganea 121,00 € importo giornaliero per ospite con rapporto assistenziale di Livello 1 83,50 € per ospite con rapporto assistenziale di Livello 2 61,00 € per ospite con rapporto assistenziale di Livello 3	in ULSS 6 Euganea 25,00 € importo giornaliero per ospite per il "Progetto Autonomia" 40,96 € importo giornaliero per ospite per il "Progetto Dopo di Noi"	Superiore al 90% la soddisfazione dei familiari sulla qualità del servizio 4,3 la valutazione finale per i tre centri diurni della rilevazione Linkedis 2020[4]

[4] Da alcuni anni IRPEA aderisce alla rete Linkedis, assieme ad altri enti operanti in Regione. Annualmente viene predisposta una rilevazione di gradimento tra i familiari degli utenti. I giudizi sono espressi su una scala da 1 a 5. Il valore benchmark della rete è 4,4.

SERVIZI RESIDENZIALI

20 Persone con disabilità **in Comunità alloggio** **"RAGGIO DI SOLE"** con occupazione media del 93%	Da 125€ a 152€ l'importo giornaliero riconosciuto dall'Ulss per ospite in relazione alla gravità
Da 7 a 5 Persone con disabilità in **Comunità alloggio** **"DON FRANCO TESCARI"** Con occupazione media del 90%	366 Giornate di funzionamento della Comunità e Gruppi Appartamento
9 Persone con disabilità ospiti in "CA' SOLARE" 2 Gruppi Appartamento	Min 55€ importo giornaliero + quota spese personali
3 Persone con grave disabilità ospiti in gruppo appartamento "SOLE" **L. 112/2016** (Dopo di Noi)	L. 112/2016 Finanziamento € 43,85 al giorno Compartecipazione utente € 30,00 al giorno

SERVIZI DOMICILIARI E DI SOLLIEVO

Servizio di Assistenza Domiciliare (SAD) 7 disabili (non convenzionato)	300 ore di servizio domiciliare	26 € l'importo orario pagato dalla famiglia per ospite con Servizio di Assistenza Domiciliare Educativa	20 € l'importo orario pagato dalla famiglia per ospite in Assistenza Domiciliare Assistenziale

Accoglienza Programmata Diurna 11 persone con disabilità (non convenzionato)	672 ore di accoglienza diurna	10/15 € l'importo orario pagato dalla famiglia per ospite in base al livello assistenziale dell'assistito

2020: un anno che ha segnato la storia

Il 2020 sarà ricordato per sempre come l'anno del Coronavirus. Difficile dimenticare la sofferenza e l'impatto che ha avuto questo virus sulla vita di ogni cittadino del mondo. E' stato un anno segnato da un *lockdown* che ha chiuso tutti in casa per diversi mesi, facendo cantare intere città dal balcone al grido di "andrà tutto bene", mentre i medici, gli infermieri e operatori socio sanitari hanno lavorato senza sosta per salvaguardare la salute e la vita delle persone più fragili.

Il Coronavirus ha avuto un forte impatto sulle persone e sulla gestione e sull'organizzazione di tutto il Settore Servizi Residenziali.

A partire dal 22 febbraio, alla notizia del primo caso di Covid-19 a Vo' Euganeo (PD), e successivamente in ottemperanza ai susseguenti DPCM, IRPEA a deciso di mettere in sicurezza tutti gli ospiti delle Comunità alloggio e dei Gruppi appartamento **sospendendo le uscite** dalle residenze e **impedendo le visite e gli accessi** a tutti gli esterni (familiari, volontari, professionisti, ecc.) per tutelare la salute delle presone con disabilità lì residenti. I contatti con i familiari sono stati resi possibili solo grazie alle videochiamate.

Quanto ai servizi diurni, dal 9 marzo al 3 giugno 2020, sono stati possibili solo servizi di emergenza individuali resi a domicilio o all'aperto. Progressivamente da maggio alcune attività individuali sono state svolte anche nei locali dei centri diurni. In questo periodo si sono svolte attività di contatto quotidiane con gli utenti che restavano a casa. Successivamente da giugno si sono riperse le attività dei centri in gruppi ristretti, prima di 5 e poi di 10 persone, che non hanno potuto avere contatti tra loro e che dovevano disporre di operatori dedicati. Tutte le attività si sono svolte presso i laboratori e sono mancati quasi del tutto i progetti di socializzazione e di partecipazione ad iniziative esterne.

In particolare non sono state realizzati i soggiorni climatici per gli ospiti dei centri diurni e i centri estivi per adolescenti. Sono state annullate le mobilità europee del progetto CHARME. Sono state bloccate tutte le attività domiciliari ed educative individuali rivolte a persone non già inserite nei servizi.

Inoltre, per assicurare il distanziamento degli utenti dei centri diurni nei trasporti, sono stati acquisiti due nuovi automezzi, sostenendo canoni di leasing per 9.051 € e 19.200 € di acquisto del mezzo; per uno di questi mezzi si è beneficiato del contributo derivante dal premio al Seminatore di Busiago.

Grande disponibilità e dedizione è stata mostrata in ogni occasione dal personale nella gestione di ogni aspetto dell'emergenza; in particolare si ricorda che cinque operatori, con grande senso di dovere e di mutualità, nel periodo di maggiore virulenza del contagio, ad aprile 2020, sono stati distaccati per alcune settimane presso la vicina Casa di Riposo, per dare un tangibile aiuto ad affrontare le notevoli difficoltà a seguito dell'elevato numero di contagi tra i propri ospiti e personale assistenziale.

L'ultimo trimestre del 2020 e l'inizio dell'anno seguente si è caratterizzato per l'aumento dei casi positività al Covid, specie da parte di operatori, che di fatto ha contribuito all'isolamento continuativo per molti mesi dei servizi residenziali. Inoltre si segnala l'insorgenza di un focolaio a Casa Tescari tra metà novembre e fine dicembre.

I nostri servizi

SERVIZI PER L'INCLUSIONE PER PERSONE CON DISABILITA'

Centro Diurno Villa San Francesco

Sede: via Bonora n. 12, a Camposampiero.
Il Centro accoglie persone con disabilità dal lunedì al venerdì dalle 8.00 alle 16.00.

48 ospiti con disabilità assistiti nel 2020, di cui uomini 50% e donne 50%

Età media utenti: **44 anni**

23 tra operatori socio-sanitari ed educatori professionali

4,2 indice di soddisfazione rete Linkedis

Iniziative svolte dal Centro	n° partecipanti				Frequenza numero interventi per iniziativa
	Utenti	Operatori	Famiglie	Volont.	
Interventi domiciliari durante il periodo di *lockdown* (da marzo a maggio)	1	1	0	0	1
Interventi individualizzati presso il centro in fase di *lockdown* (da marzo a maggio) *	16	12	0	0	480
Interventi domiciliari per utenti non frequentanti il Centro Diurno dopo la riapertura del centro (giugno-dicembre)	5	2	0	0	240
Interventi a distanza e contatti telefonici durante il periodo di *lockdown* (da marzo a maggio)	52	5	52	0	1040
Interventi a distanza per ospiti assenti per malattia dopo la riapertura del centro (assenza media 15 giorni)	7	3	7	0	28
Uscite nel territorio - passeggiate al parco dopo la riapertura del centro (mese di giugno, luglio e settembre)	50	23	0	0	600
Organizzazione e creazione di video per canale Youtube "Laboratori on-line" durante il periodo di *lockdown*	0	10	0	0	12
Organizzazione e creazione di video per canale Youtube "Laboratori on-line" dopo la riapertura del Centro Diurno	25	10	0	0	150
Attività di *Nordic-walking* dopo la riapertura del centro (mese di giugno, luglio e settembre)	20	10	0	0	240
Incontri con fisioterapista dopo la riapertura	5	5	0	0	5
S. Messa di Natale privata presso la Chiesa S. Marco di Camposampiero con un gruppo di ospiti e collegamento on-line per i non partecipanti, le famiglie ed i volontari	50	23	50	10	50
Festa di Natale con spettacolo offerto da Crossabili di Mattia Cattapan	50	23	0	0	50
Partecipazione alla cerimonia del "Premio al Seminatore"	12	4	0	20	12
Inaugurazione ufficiale presso il Centro Diurno del nuovo pulmino Ducato	50	23	0	0	50
Giornata di giochi con progetto "Crossabilandia" presso il Parco "Ae Vae" di Campretto	32	10	0	0	32
Supporto alla somministrazione periodica del tampone di screening presso l'Azienda Ospedaliera e/o presso il centro, periodo da giugno a dicembre 2020	50	23	0	0	700
Attività floreale con la collaborazione dell'azienda "Finco Agricoltura" (ott-dic)	10	4	0	0	30

Centro Diurno San Giuseppe

Sede: via B. Pellegrino n. 155, a Padova.
Il Centro accoglie persone con disabilità dal lunedì al venerdì dalle 8.00 alle 16.00.

62 ospiti con disabilità assistiti nel corso del 2020; di cui uomini 54% e donne 46%

Età media utenti: **38** anni

24 tra operatori socio-sanitari ed educatori professionali impiegati

4,3 indice di soddisfazione rete Linkedis

Iniziative	n° partecipanti			Volont.	Frequenza iniziativa
	Utenti	Oper.	Famigliari/altri		
Giornale "Cre,azione" (ogni lunedì)	12	4			8
A ttività di Musicoterapia settimanale	11	2			6
Attività di tessitura settimanale	8	2			9
Attività di Arte settimanale	8	2			9
Animazione musicale settimanale	8	2			6
Attività di Informatica settimanale	7	2			9
Palestra per la mente settimanale	10	2			9
Zumba settimanale	14	2			9
Animazione spirituale	9	2			9
Attività di relax e respiro settimanale	11	1			9
Attività Beauty Farm settimanale	16	3			9
Uscite per acquisti, bar, passeggiate (sett.)	15	7			8
Prove Coro San Giuseppe (ogni mercoledì)	26	5		1	9
Preparazione Mensa S. Giuseppe giornaliera	10				44
Progetto cineforum (cadenza mensile)	45	12			2
Progetto cucina (una volta alla settimana)	8	2			8
Progetto "Servizio Portineria" giornaliero	8				44
Progetto banco alimentare (una volta la settimana)	1	1			9
Progetto "Coltiviamo il nostro futuro" (ogni Lunedì, mercoledì, venerdì)	3	0			26
Progetto Teatro "Inscenabile" (settimanale)	4	1			9
Teatro e aperitivo	5	2			1
Cinema serale e pizza	6	2			1
Progetto segreteria Scuola Vanzo (ogni martedì e venerdì)	1	0			16
Progetto "Servizio mensa Vanzo" giornaliera	6	1			44
Progetto "Stanza Benessere"	4	2			7
Progetto "Sport al Cubo" (ogni venerdì)	9	2			9
Domiciliari (giornalieri)	3	3			331
Telefonate familiari (settimanale)	51	5	51		30
Videochiamate singoli utenti (whatsapp o Skype)	28	4			33
Videochiamate di gruppo con utenti	28	4			25
Video tutorial fatto da utenti	7		7		7
Video tutorial da pubblicare su Fb	23	23	23		23
Cassettine attrezzi	4				8
Passeggiate in centro (giornaliere)	48	20			331
Attività con il legno	10	3			75
Attività con la ceramica	5	3			75
Stiro divise (giornaliera)	4	1			120
Attività decorazione	15	4			30
Attività di murales (due giorni alla settimana)	6	3			30
Attività " Fantasia di cucito" (giornaliera)	9	3			75
Attività motoria (giovedì mattina)	30	2		1	9
Attività di cartonaggio (giornaliera)	5	2			75
Attività di mosaico (giornaliera)	10	5			75
Attività cognitiva (due volte alla settimana)	10	3			40
Preparazione gadget per confezionamento Panettoni (lavoro quotidiano)	22	8			25
Confezionamento Panettoni per l'iniziativa "Il buono che fa bene" (lavoro quotidiano)	22	8			20

Centro Diurno Santa Rosa

Sede: via Palladio n. 51, Padova.
Il Centro accoglie persone con disabilità dal lunedì al venerdì, dalle 8.00 alle 16.00.

61 ospiti con disabilità assistiti di cui uomini 54% e donne 46%

Età media utenti: 38 anni

22 tra operatori socio-sanitari ed educatori professionali impiegati

4,2 indice di soddisfazione rete Linkedis

Iniziative svolte dal centro nel 2020	n° partecipanti				Volontari/ tirocinanti	Frequenza iniziativa
	Utenti	Operatori/ Educatori	Istruttori	Famigliari/ altri		
Attività "Sport nei Centri Diurni" (gennaio-marzo)	33	3	1			18
Attività motoria di base (gennaio-marzo)	21	3	1			18
Attività "Sbocciando" c/o Bocciodromo di Mortise (febbraio-marzo)	11	3				3
Attività di Musicoterapia (gennaio-marzo)	15	1	1			8
Attività Orchestra (gennaio-marzo)	21	3	1		2	7
Piscina Plebiscito (gennaio-marzo)	4	4				9
Prove Coro "Stella Polare" (gennaio-marzo)	24	4				8
Animazione Spirituale (gennaio-marzo)	24	2				8
Attività di Ippoterapia (gennaio-marzo)	6	2	2			3
Uscite /gite (gennaio-marzo)	35	10			2	9
"PunzezzhiArte. Il magico mondo dei teatrini" Mostra c/o Galleria al Montirone-Abano Terme (31 gennaio-14 febbraio) Allestimento, inaugurazione, accoglienza, guardiania e smontaggio	50 a turnazione	23		40		15
Contatti telefonici durante il lockdown	50	5		50		30
Interventi con utenti a domicilio o nel territorio durante il lockdown	41	13				288
interventi a distanza personalizzati (percezione e vissuto personale della situazione, necessità di movimento e mantenimento delle autonomie, sostegno ai familiari nella gestione della situazione con ascolto e consigli pratici) durante il *lockdown*	50	5		50		20
Contatti attraverso video-chat (WhatsApp) singole o di gruppo durante il *lockdown*	50	10		50		20
Stimolo a vedere i video/tutorial pubblicati giornalmente sul canale Youtube e pagina Facebook della Fondazione.	50	5	2	40	15	80
Intervento individualizzato per la rielaborazione e l'acquisizione di consapevolezza riguardo all'interruzione delle sedute di musicoterapia durante il *lockdown*	11		1			3
Laboratori On-line post-lockdovn	50	15		50		12
Attività musicale post-lockdovn	12	4			2	10
Uscite /gite post-lockdown	25	10			5	25
Attività "Sport nei Centri Diurni" post-lockdown	15	2	1		2	5

Per saperne di più

Le attività

Alla persona con disabilità e alla sua famiglia vengono proposte diverse attività, realizzate in maniera differente in ciascun Centro diurno, in risposta alle molteplici dimensioni di sviluppo della persona. Per ciascuna dimensione si elencano le principali attività:

Dimensione cognitiva: attività di recupero e sostegno delle abilità scolastiche di base (p.e. progetto biblioteche, lettura quotidiani e riviste, attività informatica)

Dimensione motoria-riabilitativa: attività motoria di base ed educazione al movimento, anche con l'utilizzo di ausili (per esempio "Sport nei Ceod" e "Sport Anch'io", piscina, ippoterapia).

Dimensione relazionale: attività di gruppo e di laboratorio (p.e. musicoterapia, animazione musicale, coro, teatro e danza).

Dimensione artigianale e artistica: utilizzo "artistico" di materiali vari: carta, legno, stoffa, creta, cera… (p.e. laboratorio grafico pittorico espressivo, progetto orchestra, mostre e concorsi artistici); giardinaggio e orto.

Dimensione comunitaria, di socializzazione e di integrazione: realizzazione di feste (Carnevale, Festa d'estate, Festa Campestre, San Martino, Halloween), progetti di integrazione con le scuole del territorio, gite e uscite didattiche (p.e. verso mercati, fiere e sagre paesane, partite di calcio, concerti, spettacoli), partecipazione a settimane bianche e soggiorni estivi in montagna o al mare.

Dimensione delle autonomie personali e sociali: igiene e cura personale; uso dei servizi pubblici del quartiere e della città (p.e. esperienza dei "weekend in autonomia").

Dimensione spirituale: attività di animazione spirituale (p.e. preparazione e animazione di celebrazioni liturgiche).

I servizi ausiliari

I Centri diurni prevedono anche il **servizio di trasporto** e il **servizio mensa.** Il trasporto da casa al Centro e viceversa, è affidato a ditte esterne e organizzato secondo gli orari di funzionamento delle strutture, considerando anche, nel limite del possibile, le esigenze espresse dalle famiglie. Il servizio mensa è preparato dalla cucina interna nel Centro "San Giuseppe" e da aziende di catering del territorio nelle altre sedi. Nella scelta del menu vengono rispettate le indicazioni dietetiche, le prescrizioni mediche e le preferenze delle persone.

Una giornata tipo al Centro Diurno

- Arrivo al Centro con servizio di trasporto o in autonomia;
- accoglienza;
- attività socio-educative, assistenziali e riabilitative all'interno del centro o presso strutture o ambienti esterni;
- pranzo e ricreazione;
- ripresa delle attività;
- ritorno a casa sempre con servizio di trasporto o autonomamente.

Progetto "Laboratori OnLine IRPEA"

Durante il periodo di chiusura, marzo-maggio 2020, dei servizi semiresidenziali, per rispondere ai nuovi bisogni delle persone con disabilità frequentanti i Centri Diurni, è stato riorganizzato il lavoro attivando processi innovativi, sperimentando strumenti tecnologici e attuando nuove modalità operative.
Tra le varie progettualità, vi è stata la proposta dei video-tutorial pubblicati sul canale Youtube, per e con le persone con disabilità, su temi legati alla qualità della vita della persona.
Lo scopo era quello di riuscire a rispondere alle criticità derivanti dal momento di emergenza sanitaria da Covid-19, ma anche di continuare a perseguire il miglioramento della qualità della vita e dell'autonomia della persona con disabilità, il mantenimento delle capacità acquisite e lo sviluppo di nuove abilità, oltre che contrastare la solitudine nel momento di isolamento.
Sono stati prodotti oltre 100 video, con cadenza giornaliera, pubblicati attraverso i nostri canali social nelle piattaforme online Youtube e Facebook della Fondazione, con buoni esiti di visualizzazione e fruizione sia da parte delle persone con disabilità e delle rispettive famiglie che di persone esterne ai nostri servizi.
A questa prima fase di sperimentazione e di risposta immediata ad un bisogno nuovo delle persone con disabilità utenti ospiti di Fondazione IRPEA, si è voluto aggiungere l'obiettivo di raccontare il lavoro svolto quotidianamente attraverso immagini di competenza degli ospiti e di innovazione dei nostri servizi.
Dopo la riapertura, a giugno 2020, dei servizi semiresidenziali, si è ritenuto opportuno cambiare modalità operativa mantenendo gli obiettivi che ci eravamo posti nella fase iniziale del progetto. Attraverso il web e le sue peculiarità comunicative abbiamo sperimentato nuovi modi di attuazione dei progetti educativi e creato occasione, per ogni educatore coinvolto, di rivedere il senso del proprio operato esercitando meta-pensieri sull'idea educativa che sostiene i nostri servizi.

Servizio Assistenza Domiciliare

Sede: via Beato Pellegrino 155, a Padova.
Il servizio offre prestazioni temporanee di natura educativa e socio-assistenziale a persone con disabilità con i seguenti obiettivi:

- mantenimento e/o potenziamento delle capacità psico-fisiche del disabile;
- supporto al compito educativo-assistenziale della famiglia ;
- sollievo alla famiglia nella gestione propria del disabile;
- socializzazione ed integrazione del disabile nel territorio di appartenenza;
- cura e igiene della persona.

300 ore di assistenza complessive

2 operatori e **1** educatore professionale impiegati

Per saperne di più

Il Servizio di Assistenza Domiciliare – SAD della Fondazione I.R.P.E.A. offre un sostegno alle famiglie nella gestione domestica della persona con disabilità ed unsupporto al compito educativo della famiglia e spazio di sollievo all'interno delle routine quotidiana.

Piano dell'offerta

Il servizio di assistenza domiciliare offre prestazioni temporanee di natura educativa e socio-assistenziale a persone con disabilità. Il Piano d'offerta del Servizio è diversificato a seconda del bisogno espresso dalla famiglia e dalla tipologia dell'utente:

1. Assistenza Domiciliare Educativo-Assistenziale
2. Assistenza Domiciliare Educativa
3. Accoglienza Programmata Diurna
4. Accoglienza Programmata
5. Sabato *Più*

Accesso al servizio

L'attivazione del progetto di Assistenza Domiciliare (socio-assistenziale o educativa) può essere effettuata direttamente dalla persona con disabilità, da un familiare o da un tutore.

I soggetti istituzionali che gravitano attorno alla persona (assistente sociale, UODISA, medico di medicina generale), hanno la facoltà di richiedere l'avvio del progetto.

Organizzazione dell'intervento

L'intervento ha una durata minima di 2 ore giornaliere.

Il progetto viene realizzato successivamente ad un attento studio del caso e valutando, assieme alle persone di riferimento, le esigenze asistenziali ed educative della persona alla quale viene rivolto.

Serra Solare

Sede: via Raggio di Sole n. 5, a Padova

Il progetto **"Coltiviamo il nostro futuro"** è un progetto di inclusione sociale e di sostenibilità ambientale *rivolto a persone con disabilità dei centri diurni, del settore residenziale (comunità alloggio e gruppi appartamento) e a 8 utenti,* in tirocinio di inclusione sociale, inviati dal SIL dell'Ulss 6.

Il progetto, innovativo rispetto alle tradizionali attività sinora svolte dal Settore Disabilità della Fondazione, oltre alle tradizionali produzioni orticole, pone particolare attenzione alla produzione vivaistica rispettosa della biodiversità e al rinverdimento delle città attraverso la produzione di piante autoctone con una elevata capacità di assorbimento dell'anidride carbonica e dell'umidità.

SERVIZI PER L'ABITARE RIVOLTI A PERSONE CON DISABILITA'

Il Servizio di residenzialità per persone con disabilità della Fondazione IRPEA, in sintonia con la propria *Mission* e *Vision*, in questi anni ha avviato la pianificazione di una nuova **filiera dell'abitare** con l'obiettivo di diversificare e personalizzare la proposta abitativa a misura dei bisogni e delle aspettative di ciascuna persona con disabilità.
Aderendo ai principi della Convenzione ONU sulle persone con disabilità, le comunità alloggio ed i gruppi appartamento mettono al primo posto la centralità della persona, cui vanno garantite risposte finalizzate alla realizzazione del proprio progetto di vita.
Partendo da presupposto che la comunità alloggio e il gruppo appartamento è la casa delle persone che ci vivono, le attività che si svolgono hanno il carattere della quotidianità, del prendersi cura di sé e dei propri spazi, della gestione delle piccole cose e del rispetto della condivisione, cercando in tal modo di creare un ambiente il più possibile familiare. Accanto alle attività interne: cura e igiene della persona, attività domestiche, attività di orto e giardinaggio, attività di laboratorio, attività ludico ricreative e culturali, vengono sviluppati percorsi esterni: Uscite nel territorio (sia da soli che accompagnati), partecipazione ad altre attività strutturate, mantenimento dei rapporti di amicizia e parentali, programmazione di uscite nei week-end, programmazione soggiorni estivi (mare).

Comunità alloggio per Persone con disabilità

È un servizio che accoglie persone adulte con disabilità prive di nucleo familiare o per le quali sia impossibilitata la permanenza nel nucleo familiare sia temporaneamente sia permanentemente. Tale servizio è progettato per persone che richiedono un accompagnamento in forma continuativa per la gestione della vita quotidiana, è orientato alla tutela della persona, allo sviluppo delle abilità sociali e alla riabilitazione. L'equipe è formata da operatori che lavorano seguendo una turnistica di h 24. Le modalità organizzative ed educative sono mirate al coinvolgimento totale della persona in un percorso di crescita attraverso la convivenza comunitaria e con un'attenzione particolare rivolta agli aspetti affettivi e socializzanti.

A partire dal 22 febbraio 2020 le attività esterne sono state tutte sospese e quelle interne gestite da specialisti sono state in parte riproposte dal nostro personale educativo ed assistenziale:

- **Attività in serra e negli orti**

Cura delle piante grasse e seminazione del nostro orto all'aperto (3 utenti a turno con 2 operatori mantenendo distanza di sicurezza ed con utilizzo dei DPI)

- **Attività ludiche**

Karaoke, giochi di una volta in giardino, quiz musicali alternando piccoli gruppi di utenti e mantenendo le distanze di sicurezza

- **Beauty farm**

È stato creato un atelier per la cura della persona, la pulizia del viso, la cura di mani e piedi in rapporto 1 a 1 con l'utilizzo dei DPI, considerata l'impossibilità di recarci dal parrucchiere o dall'estetista.

- **Rilassamento in palestra**

Per piccoli gruppi, mantenendo le distanze sono stati attivati momenti di rilassamento guidato con l'ausilio di musiche specifiche

- **Attività fitness all'aperto**

All'interno del chiostro e del giardino sono stati attrezzati "Corsi Fitness" all'aperto, con utilizzo di cyclette, palla, percorsi ad ostacoli, per il mantenimento di attività fisiche e per facilitare il benessere fisico in piccoli gruppi con il distanziamento degli attrezzi e l'utilizzo dei DPI

- **Laboratorio di cucina**

La cucina della comunità ha accolto alcuni utenti che si sono sperimentati con fantasia e creatività nella realizzazione di pietanze

- **Visite guidate virtuali ai musei**

Suddivisi in piccoli gruppi gli utenti hanno partecipato a tour virtuali all'interno dei più famosi musei; un bellissimo ed originale modo per scoprire le grandi opere, dipinti, sculture custodite nei più grandi musei di tutto il mondo.

- **Incontri virtuali con i familiari e amici**

Tutti gli utenti hanno potuto mantenere i contatti con familiari, amici e volontari, attraverso frequenti e regolari telefonate e video chiamate (WhatsApp, Skype e Zoom). Le video chiamate sono state proiettate attraverso maxi-schermo per rendere gli incontri virtuali più emozionanti.

- **Igiene degli ambienti e cura della casa**

Quotidianamente 2 utenti hanno provveduto alle attività di pulizie e riordino degli spazi comunitari; con la collaborazione e la supervisione dell'operatore gli utenti hanno disinfettato i piani di lavoro, le maniglie e le proprie stanze (2 utenti alla volta con utilizzo dei DPI).

- **Video Tutorial**

Visione, in piccoli gruppi, dei video realizzati dagli educatori e dagli utenti dei centri diurni, caricati su You Tube per potenziare le autonomie e le competenze. Ad es.: sistemare il letto, cucinare una torta, fare attività motoria ecc. o per momenti maggiormente ricreativi.

Comunità alloggio "Raggio di Sole"

Sede: via Raggio di sole 1, 3, a Padova.

I **due nuclei** della Comunità alloggio Raggio di Sole, sono situati in un'ala al primo piano della sede della Fondazione IRPEA, nel centro storico della Città, sono aperti 365 giorni l'anno, 24 ore su 24.

10 posti letto (nucleo 1)
10 posti letto (nucleo 2)

20 persone con disabilità assistite

1 coordinatore
24 operatori socio – sanitari
2 educatori professionali
2 addetti a servizi ausiliari

90% il livello di miglioramento delle abilità e dell'autonomia degli ospiti

90% il livello di mantenimento delle abilità di lettura, scrittura e calcolo

Alto il livello di soddisfazione degli utenti e dei familiari sulla qualità dei servizi erogati

Comunità alloggio "Don Franco Tescari"

Sede: Via S.Pio X, 1 a Vigodarzere (PD).
La comunità alloggio, è fortemente radicata all'interno del contesto parrocchiale e territoriale, ("una comunità nella Comunità, una famiglia tra le famiglie"); gli ospiti della casa, che si trova "sotto il campanile" della chiesa di S. Martino, hanno stretto saldi legami con i parrocchiani

7 posti letto disponibili

7 persone con disabilità assistite
8 operatori socio-sanitari
1 educatore professionale

90% il livello di miglioramento delle abilità e dell'autonomia degli ospiti

90% il livello di mantenimento delle abilità di lettura, scrittura e calcolo
Ottimo il livello di soddisfazione degli utenti e dei familiari sulla qualità dei servizi erogati

Gruppi Appartamento per Persone con disabilità

Il gruppo appartamento è un servizio residenziale nel quale vengono inserite persone con differenti gradi di disabilità. Al suo interno viene realizzato un progetto volto ad accompagnare il soggetto disabile alla progressiva acquisizione di una autonomia personale. L'intervento educativo si struttura attorno alla gestione della vita quotidiana, nei suoi aspetti privati e di apertura al sociale. E' un servizio pensato per vivere l'esperienza di residenzialità in un contesto normalizzante, aperto alle risorse del territorio e alle varie opportunità di scambio. La composizione dei gruppi si basa su una valutazione dei bisogni e delle risorse disponibili nella persona e nell'ambiente, con un'attenzione a evitare incompatibilità e a ottimizzare gli spazi vitali, favorendo relazioni di reciprocità e di scambio.

Gruppi Appartamento

Sede: via Raggio di sole n. 5, a Padova.
Ca' Solare è un edifico indipendente situato all'interno della sede della Fondazione IRPEA. La nuova struttura, inaugurata alla fine del anno 2017, è stata realizzata con un'attenzione all'efficienza energetica, è provvista di panneli fotovoltaici, di illuminazione a led e di cappotto termico; è costituita al primo piano da 2 appartamenti, al piano terra è presente una sala polivalente.

3 appartamenti

11 posti letto

9 persone con disabilità ospitate

2 operatori socio–sanitari

1 educatore professionale

90% il livello di miglioramento delle abilità e dell'autonomia degli ospiti

90% il livello di mantenimento delle autonomie abitative

Ottimo il livello di soddisfazione degli utenti e dei familiari sulla qualità dei servizi erogati

Progetto residenziale "dopo di noi"

Sede: via Raggio di Sole n. 3, a Padova.
L'avvio dell'appartamento è avvenuto nel mese di aprile 2019 nella cornice del progetto *Esco di Casa*, interventi di supposto alla domiciliarità in soluzioni alloggiative di tipo familiare – linea di intervento B, (Lg 112/2016 DDN).
Il progetto **è** indirizzato a persone con disabilità grave e prevede un percorso di crescita personale e di promozione dell'autonomia e dell'autodeterminazione.
L'inserimento abitativo dei 3 beneficiari è stato realizzato in un appartamento posto all'interno della sede della Fondazione IRPEA.
A metà 2020 le famiglie dei beneficiari hanno provveduto alla costituzione di tre fondi speciali a favore di ciascuno dei beneficiari.

3 posti letto

3 persone con disabilità ospitate

2 operatori socio–sanitari,

1 educatore professionale (part time)

90% il livello di miglioramento delle abilità e dell'autonomia degli ospiti

90% il livello di mantenimento delle autonomie abitative

Ottimo livello di soddisfazione degli utenti e dei familiari per la qualità dei servizi erogati

Le attività in elenco sono state tutte sospese a partire da domenica 23 febbraio 2020

Iniziative svolte dal servizio di residenzialità 2020	n° partecipanti	Frequenza iniziativa		
	Utenti	Operatori	Volontari	
Progetto Last Minute Market CONAD per il recupero e smistamento di derrate alimentari in scadenza	3	2		8 uscite
Mixed ability rugby in collaborazione con ADS Roccia Rubano rugby	8	2		7 allenamenti
Sport nei Centri Diurni in collaborazione con il Comune di Padova	25	2		6 incontri
Sport Anch'io in collaborazione con il Comune di Padova	11	3		3 incontri
Gite, uscita, visite a musei	30	5	10	5 uscite
Percorso alla scoperta della storia e dell'arte di Padova medievale (Palazzo Zuckermann)	30	10	20	1 uscita
Regular Season di Pallavolo in collaborazione con Kioene Padova	20	4	6	3 partire
Trasferte allo stadio S. Siro per partite del Milan in collaborazione con il Milan Club di Abano Terme	8	1	7	1 uscita
Soggiorno estivo ad Auronzo di Cadore	16	10		1 settimana
Soggiorno estivo a Jesolo - Cavallino	21	10		1 settimana
Una giornata tra le nuvole Lions Club Padova Morgagni	10	2	3	1 uscita
Dono di 50 uova pasquali				
Pranzo di natale offerto dalla Trattoria Nalin - "PadovaNonSiFerma"	7	3		1

Formazione Professionale

Obiettivi

Offrire ai **GIOVANI formazione, umana e culturale, e competenze spendibili nel mondo del lavoro** sviluppando percorsi formativi di qualità e consolidando i rapporti con le aziende e le scuole del territorio

Rendere effettivo il diritto all'apprendimento lungo tutto l'arco della vita (*life long learning*) sviluppando l'alta formazione anche grazie alle opportunità di finanziamento regionali, di riqualificazione professionale e reinserimento nel mondo del lavoro

Sviluppare in accordo con ENGIM Veneto una rete di supporto e di sinergia all'interno della scuola e con gli altri settori della Fondazione **nell'ambito delle politiche attive per il lavoro e di inclusione**

I principali risultati a. s. 2019/2020

FORMAZIONE INIZIALE

9 corsi attivati con 184 allievi	8.237 ore di formazione erogate	77,2% il tasso di successo formativo 5,4% il tasso di abbandono	95 stage attivati in aziende del territorio 64 project work di cui l'80% con valutazioni positive

88% il livello medio di soddisfazione degli utenti per la qualità dei servizi	44 gli allievi qualificati avviati in inserimenti lavorativi per il primo impiego	92.774 € importo medio a consuntivo riconosciuto dalla Regione per singolo corso	5.218 € importo medio a consuntivo riconosciuto dalla Regione per singolo allievo

FORMAZIONE SUPERIORE

6 corsi attivati con 16 allievi partecipanti	60 Ore formazione	100% il tasso di successo formativo	0% tasso di abbandono
100% il livello medio di soddisfazione	€ 7.195 importo medio a consuntivo riconosciuto per singolo corso	€ 1.199 importo medio a consuntivo riconosciuto per singolo allievo	

FORMAZIONE CONTINUA

21 interventi effettuati con 90 allievi partecipanti	305 Ore formazione	100% il tasso di successo formativo	0% tasso di abbandono
100% il livello medio di soddisfazione	€ 1.948 importo medio a consuntivo riconosciuto dalla Regione per singolo corso	€ 325 importo medio a consuntivo riconosciuto dalla Regione per singolo allievo	

SERVIZI AL LAVORO

61 partecipanti

244
Ore erogate in colloqui individuali

244
Ore di formazione rogate

€ 4.852
importo medio a consuntivo riconosciuto per singola attività

€ 305
importo medio a consuntivo per singolo allievo

Da settembre 2018 è in atto un accordo di rete tra IRPEA "Camerini-Rossi" ed ENGIM Veneto per lo sviluppo e la promozione delle attività di formazione e dei servizi al lavoro.

A dicembre 2020 è stata conferita una procura speciale al Direttore della Sede ENGIM di Vicenza, con i poteri del legale rappresentante relativamente al funzionamento della SFP.

Con l'avvento del Covid, a fine febbraio 2020, l'attività di formazione in presenza è stata interrotta e dopo una settimana, al 6 marzo, è iniziata la FAD (Formazione A Distanza), con le 9 classi, che si è protratta fino al termine dell'a.s., mantenendo quasi lo stesso numero di ore svolte in presenza. Le iniziali 22 ore settimanali in FAD, sono state aumentate a 23 e successivamente a 24. Questo calendario è stato mantenuto fino al 30 aprile, per avviare dal 4 maggio fino all'8 giugno, il Project Work per le classi seconde e terze, un'attività formativa prevista dal progetto in sostituzione dello stage. Il Project Work ha mantenuto lo stesso numero di ore, 100 in seconda e 200 in terza, dello stage. Gli allievi delle classi terze, durante le ore del PW, seguiti dal docente dell'indirizzo professionale, hanno preparato un elaborato da presentare all'esame di Qualifica, svoltosi oralmente in presenza. Le ore di FAD per le classi prime sono state 280, per le seconde 230, per le terze 150. A 40 allievi, privi di dispositivi per l'on-line, sono stati consegnati dei computer portatili in comodato d'uso gratuito, regolarmente rientrati al termine dell'a.s. All'inizio del nuovo a.s., 2020/2021, gli allievi erano tutti in presenza per il primo mese, per ricominciare la FAD, nelle sole materie culturali, alla ripresa della pandemia. L'attività di laboratorio è stata mantenuta in presenza, per quanto possibile. I colloqui con i genitori si sono svolti sia per telefono che, in qualche caso, in presenza. I docenti hanno svolto la loro attività tutti in presenza, a differenza della prima ondata pandemica, durante il *lockdown*, nella quale il personale della scuola svolgeva il proprio lavoro da casa.

Durante la pandemia gli allievi hanno continuato a beneficiare della formazione, in parte in presenza e in parte a distanza, ma l'efficacia della stessa è stata minore. Protocolli e regolamenti per contrastare il Covid sono stati puntualmente applicati e comunicati ad allievi, famiglie e personale scolastico.

Per la ripresa delle attività a settembre 2020 si è proceduto alla tinteggiatura dei locali scolastici, per una spesa di oltre 4.600 €, e all'acquisto di nuovi banchi singoli per assicurare il distanziamento, per una spesa di 11.773 €.

I nostri servizi

Formazione iniziale

Sede: Centro di Formazione Professionale "Camerini – Rossi", via Beato Pellegrino 155, a Padova, in Centro Storico della città, facilmente raggiungibile con i mezzi di trasporto.

184 allievi frequentanti i corsi nell'a. s. 2019/20

9 corsi in obbligo formativo, fino ai 18 anni

8.910 ore previste dal percorso

15 docenti impiegati per corsi in obbligo formativo

88% il livello medio di soddisfazione dei partecipanti ai corsi sulla qualità dei servizi

Per saperne di più

Attività formative

- **formazione professionale in obbligo formativo**, con iniziative rivolte alla prevenzione e al recupero di situazioni di disagio e rischio di insuccesso scolastico

Il Centro di Formazione è accreditato presso la Regione Veneto.

Indirizzi di qualifica

I corsi di qualifica in obbligo formativo riguardano diverse figure professionali:

- operatore grafico multimediale
- operatore all'autoriparazione (interventi su mezzi a benzina e diesel)
- installatore e manutentore di impianti termoidraulici

I percorsi formativi si articolano in unità formative finalizzate all'acquisizione di competenze relative a:

- area dei linguaggi
- area storico – sociale
- area matematica
- area scientifico-tecnologica
- area tecnico-professionale specifica per la qualifica.

Formazione continua e superiore e servizi al lavoro

Sede: Centro di Formazione Professionale “Camerini – Rossi”, via Beato Pellegrino 155, a Padova,

1 progetto di **formazione continua**

1 progetto di **formazione superiore** svolto in qualità di partner operativo di IRPECOOP, con lo scopo di promuovere e sostenere interventi di attivazione finalizzate all’inserimento sociale e lavorativo di **6 persone con svantaggio** iscritte alle liste del collocamento mirato dei Centri per l’Impiego.

60 ore di corsi **AxL** e 74 ore di proposte di politica attiva

Per saperne di più

Attività

- **formazione superiore**: integrazione con le scuole superiori, corsi di specializzazione post-qualifica con gli Istituti professionali di Stato
- **formazione continua**: aggiornamento e riqualificazione per lavoratori occupati, in collaborazione con aziende e associazioni di categoria
- **formazione professionale per apprendisti in obbligo formativo**
- **orientamento professionale**, rimotivazione e accompagnamento al lavoro.

Il Centro di Formazione è accreditato per i servizi al lavoro dalla Regione Veneto.

Nidi integrati

Scuole dell'infanzia

Scuola primaria

Obiettivi

Educare i BAMBINI ad assumere da grandi **un ruolo protagonista** nel mondo che evolve

Supportare le FAMIGLIE nella crescita di figli con azioni di sostegno multidisciplinare alla genitorialità

Favorire **l'integrazione scolastica dei BAMBINI CON DISABILITÀ, DISAGIO O DI CULTURE DIFFERENTI**

I principali risultati del 2020

312 bambini iscritti a.s. 20/21 *(-6,86 % rispetto all'a.s.2019/2020)*	28 bambini stranieri a.s. 20/21 *(-6,7% rispetto all'a.s.2019/2020)*	16 bambini con bisogni educativi speciali 3 Alunni con disabilità 15 incontri specifici con equipe di specialisti

€ La retta mensile ordinaria

Scuole e Nido integrato Vanzo Padova		Scuola e Nido integrato La Città dei Bambini Rubano	
Scuola primaria	**150 €** quota di iscrizione		
	220 € con ISEE inferiore ad € 12.500		
	275 € con ISEE fino ad € 39.999,99		
	300 € con ISEE oltre € 40.000		
Scuola d'infanzia	**220 €** Retta mensile	Scuola d'infanzia	**210 €** bambini residenti
	140 € quota di iscrizione		**215 €** bambini non residenti
			70 € quota di iscrizione
Nido integrato	**450 €** bambini 12-18 mesi residenti	Nido integrato	**450 €** bambini tra 12-18 mesi residenti
	560 € bambini 12-18 mesi non residenti		**560 €** bambini tra 12-18 mesi non residenti
	430 € bambini 19-36 mesi residenti		**430 €** bambini tra 19-36 mesi residenti
	540 € bambini 19-36 mesi non residenti		**540 €** bambini tra 19-36 mesi non residenti
	Nel mese di luglio quota in base alle settimane di frequenza		**315 €** bambini residenti part time
			405 € bambini non residenti part time
	140 € quota di iscrizione		Nel mese di luglio quota in base al settimane di frequenza
			140 € quota di iscrizione

Per tutti i servizi scolastici è stato attivo un servizio di prolungamento orario dalle 16 alle 18 a richiesta della famiglia in modo permanente o per singola giornata. Inoltre l'apertura delle scuole è stata anticipata alle 7.30.

Nel 2020 a seguito della chiusura dei servizi scolastici per Covid-19, avvenuta il 26 febbraio, si sono attivate le risorse della didattica a distanza con le modalità consentite dalle diverse fasce di età.

La **scuola primaria Vanzo** ha attivato video-collegamenti in diretta on-line per tutte le cinque classi a partire dal 10 marzo 2020 fino alla fine dell'anno scolastico.

Si sono realizzate inizialmente 7 ore di collegamento settimanale che sono aumentate nel corso delle settimane successive. Alcune lezioni sono state organizzate in piccoli gruppi per consentire una maggiore personalizzazione dell'apprendimento e la facilitazione del conseguimento di tutti gli obiettivi previsti.

Dopo un mese dall'attivazione della didattica a distanza sono state fatte assemblee di classe dei genitori per verificare l'andamento delle diverse attività scolastiche.

È stato compilato un questionario di valutazione, da compilarsi on-line, riguardante la didattica a distanza. Il questionario è stato compilato dall'83,47% dei genitori.

Il 40,6% assegna il punteggio massimo (5, in una scala da 1 a 5) all'interazione e all'approccio con le lezioni on-line. Il 45,5% assegna punteggio 4.

L'utilizzo del registro elettronico è stato affiancato dall'interazione garantita da piattaforma on line cui avevano accesso diretto gli alunni stessi in piena autonomia.

Sono stati dati in comodato d'uso gratuito alcuni Ipad per la realizzazione della didattica a distanza ad alunni che non potevano contare su apparecchi aggiornati.

Dal mese di settembre si sono attivate ore di lezione on line per gli alunni che hanno dovuto sospendere la frequenza perché in quarantena: il collegamento in diretta con la classe ha consentito loro di poter seguire in diretta da casa tutte le lezioni che si svolgevano a scuola.

A decorrere dal mese di settembre la scuola primaria ha potuto contare su due nuovi schermi digitali aggiuntivi in sostituzione delle LIM già in precedente dotazione.

Tutti i colloqui e le assemblee con i genitori si sono svolti on-line su prenotazione.

Le scuole dell'infanzia Vanzo e Città dei Bambini hanno inviato ai genitori 36 video registrati di approccio didattico.

I nidi Vanzo e Città dei Bambini hanno inviato 23 video-registrazioni.

Nel corso del mese di giugno e luglio sono stati realizzati centri estivi a cura delle educatrici in entrambe le sedi per i nidi e le scuole dell'infanzia.

Dal 2020 la scuola dell'infanzia Vanzo può contare su una Lavagna interattiva multimediale nel grande salone.

Da settembre numerosissimi colloqui con i genitori si sono svolti on-line su prenotazione.

In questa stessa modalità sono state convocate le assemblee dei genitori che hanno visto una nutrita partecipazione.

Dal settembre 2020 si sono attivati tutti i protocolli di sicurezza richiesti dall'andamento dell'epidemia e dalle relative prescrizioni governative nazionali e regionali.

Entrambe le scuole sono state dotate di referente e vice-referente COVID con formazione conseguita da tutte le figure.

I Nostri Servizi

Scuola d'Infanzia e Nido integrato "Vanzo"

Sede: via Marconi 13/d, a Padova nel quartiere "Città Giardino"

Le strutture sono aperte dal lunedì al venerdì, dalle 7.30 alle 16.00; il nido dal mese di settembre fino alla fine di luglio, la scuola d'infanzia dal mese di settembre fino alla fine di giugno. E' possibile aderire al prolungamento di orario fino alle 18:00 con educatrici di scuola dell'infanzia e di nido. Nei mesi estivi si organizzano centri estivi e City camps con personale madre-lingua inglese.

54 bambini iscritti alla scuola dell'infanzia e **34** al nido nell'a.s. 2020/21

14 le persone impiegate a vario titolo: educatori, ausiliari, cuochi, segreteria e amministrazione.

Per saperne di più

Una giornata tipo

	Nido	*Scuola d'Infanzia*
8:00 – 9:00	Accoglienza dei bambini	
9:00 – 9:30	Giochi musicali di gruppo	Saluto, preghiera e a seguire merenda
9:30 – 10:00	Merenda e igiene personale	Attività di sezione o laboratoriale
10:00 – 11:00	Attività di gruppo	
11:00 – 11:30	Pausa per igiene personale	
11:30 – 12:30	Pranzo	
11:45 – 12:30		Pranzo
13:00 – 15:00	Nanna	Attività ludiche in cortile o in salone e a seguire nanna per i più piccoli e attività laboratoriali per i più grandi. A seguire: merenda
15:00 – 15:30	Cambio e merenda	
15:30 – 16:00	Uscita	
16:00 – 18:00	Servizio di prolungamento orario	

Attività sportive e di svago

Per i bambini della scuola dell'infanzia durante la giornata sono previsti:

- corsi di acquaticità a maggio
- psicomotricità in orario post-scolastico
- corsi di giocomotoria dalle 16:00 alle 17:15 a cura dell'Associazione sportiva Sphera
- centri estivi a luglio e settembre fino all'inizio del nuovo anno scolastico.

L'alimentazione

Il menù è organizzato su un ciclo di 4 settimane, studiato per fornire un'alimentazione equilibrata dal punto di vista nutrizionale, secondo i criteri dell'OMS e dell'Istituto Nazionale di ricerca degli alimenti. Viene predisposto, insieme ai menù individuali per i bambini allergici, dalla dietista della scuola e approvato dal SIAN dell'ULSS 6 Euganea. Il pasto è prodotto dalla cucina interna con personale dipendente della Fodnazione.

Scuola d'Infanzia e Nido integrato "La Città dei Bambini"

Sede: via Piovego 48, a Sarmeola di Rubano (Padova), in un quartiere residenziale con ampi spazi verdi.
Aperti dal lunedì al venerdì, dalle 7.30 alle 16.00; il nido dal mese di settembre fino alla fine di luglio, la scuola d'infanzia dal mese di settembre fino alla fine del mese di giugno. E' possibile aderire al prolungamento di orario fino alle 18:00 con educatrici di scuola dell'infanzia e di nido. Nei mesi estivi si organizzano centri estivi.

85 bambini iscritti alla scuola dell'infanzia e **24** al nido nell'a.s. 2020/2021

14 le persone impiegate a vario titolo: educatori, ausiliari, cuochi, segreteria e amministrazione.

Per saperne di più

Una giornata tipo

	Nido	*Scuola d'Infanzia*
8:00 – 9:00	Accoglienza dei bambini	
9:00 – 9:30	Giochi musicali di gruppo	Saluto, preghiera e a seguire merenda
9:30 – 10:00	Merenda e igiene personale	Attività di sezione o laboratoriale
10:00 – 11:00	Attività di gruppo	
11:00 – 11:30	Pausa per igiene personale	
11:30 – 12:30	Pranzo	
11:45 – 12:30		Pranzo
13:00 – 15:00	Nanna	Attività ludiche in cortile o in salone e a seguire nanna per i più piccoli e attività laboratoriali per i più grandi. A seguire: merenda
15:00 – 15:30	Cambio e merenda	
15:30 – 16:00	Uscita	
16:00 – 18:00	Servizio di prolungamento orario	

Attività sportive e di svago

Per i bambini della scuola dell'infanzia durante la giornata sono previsti:

- corsi di acquaticità a maggio
- psicomotricità per i bambini di scuola dell'infanzia
- corsi di giocomotoria dalle 16:00 alle 17:15
- Centri estivi a luglio

Il metodo di lavoro

La progettazione e la programmazione delle attività partono dai bisogni reali del bambino con proposte flessibili per sviluppare al meglio le capacità di ciascuno in base alla fascia di età. Ogni anno vengono definiti gli obiettivi generali delle attività educative e individuati specifici progetti didattici.

Il personale educativo si incontra periodicamente in Collegio Docenti per la programmazione, progettazione personalizzata, revisione del Piano di Offerta Formativa, verifica e valutazione del suo stato di attuazione.

Scuola Primaria "Vanzo"

Sede: via G. Marconi 13/d, in uno stabile completamente ristrutturato nel centro di Padova.
Le lezioni iniziano intorno alla prima metà di settembre e proseguono fino alla prima metà di giugno, dal lunedì al venerdì, dalle 7.45 alle 16.00. E' attiva la possibilità di prolungamento fino alle ore 18:00 con educatrice. Dal termine della scuola e fino all'inizio del nuovo anno scolastico si organizzano centri estivi.

116 bambini iscritti nell'a.s. 2020/2021

14 le persone impiegate a vario titolo: educatori, ausiliari, cuochi, segreteria e amministrazione.

Per saperne di più

Una giornata tipo a scuola

07:45 – 8:30	Accoglienza e grande gruppo
8:30 – 12:30	Lezioni con breve intervallo alle 10:30
12:30 – 13:00	Pranzo
13:00 – 14:00	Gioco libero o guidato
14:00 – 16:00	Lezioni pomeridiane
16:00 – 18:00	Posticipo a scelta

Per le attività formative vengono utilizzati strumenti multimediali avanzati (lavagne interattive e aula informatica) e attrezzati (biblioteca e palestra).

Attività di ampliamento dell'offerta formativa

All'interno dell'orario scolastico, sono previsti:

- applicazione in orario curriculare del **metodo MindLab** per l'approfondimento, in modo ludico, delle capacità logiche, emotive e relazionali.
- **CLIL** con tutte le classi un'ora la settimana.
- **Conversazione con madre lingua inglese**
- Corsi di **nuoto;**

  Nell'orario post-scolastico dalle 16:00 alle 18:00 sono attivati:
  - **corsi di attività motorie** –a cura di Wellbeing in collaborazione con la scuola;
  - **Corsi di strumento individuale** –in collaborazione con la scuola di musica "Contrapuctum" di Padova.

Il Piano triennale dell'Offerta Formativa e le priorità strategiche.

Il Piano è stato approvato nella seduta del Consiglio di Istituto del 29 gennaio 2019.

Esso prevede l'individuazione di priorità strategiche:

- Sostegno nelle difficoltà di apprendimento
- Potenziamento dell'uso della lingua inglese
- Potenziamento nell'aree STEM (Science, Technology, Engineering and Matemathics)
- Potenziamento competenze logiche matematiche e problem solving
- Promozione delle competenze sociali e civiche
- Promozione competenze digitali.

  La scuola è stata dotata, infatti, di un laboratorio digitale mobile che comprende 40 ipad per la gestione della didattica integrata dal digitale.

La verifica costante sull'andamento delle attività e dei processi di apprendimento è oggetto delle assemblee di classe dei genitori nel mese di gennaio e alla conclusione dell'anno scolastico.

I genitori possono tenersi informati sugli argomenti trattati a scuola attraverso **il registro elettronico** on-line e i colloqui individuali previsti nel calendario scolastico o richiesti individualmente.

Collegi universitari

OSPITALITÀ RESIDENZIALE

Ospitalità temporanea

Obiettivi

Ridurre la presenza nel settore dell'ospitalità, nell'ambito di una complessiva ridefinizione del campo di azione delle attività della Fondazione

Offrire un ambiente familiare e accogliente per gli **OSPITI UNIVERSITARI O LAVORATORI** e occasioni di dialogo e approfondimento su tematiche civili, sociali e religiose

I principali risultati nel 2020

58 studenti ospiti (+3,57% dal 2019)[5] **29** lavoratori ospiti (-3,45% dal 2019)	**96%** il tasso di saturazione dei posti per residenze universitarie
4.584[6] presenze tra turisti e familiari di persone ricoverate in strutture ospedaliere, -57,28% dal 2019[7]	Casa S. Caterina **50%** il tasso di saturazione dei posti per ospitalità temporanea

[5] Casa Vinicio Dalla Vecchia in autogestione per lavoratori
[6] Ospiti Casa S. Caterina e Casa S. Antonio
[7] Chiusura attività il 31/08/2020

Nella prima parte dell'anno 2020 si è dovuto far fronte alle situazioni createsi a causa della totale sospensione delle attività lavorative e scolastiche, con conseguente rientro al domicilio dei lavoratori e studenti , come segue:

Per rispondere alle famiglie e lavoratori rientrati al proprio domicilio ma che di fatto mantenevano occupate le stanze con i propri effetti personali:

- **Per gli studenti di Casa Vanzo, Casa Lombardo e Casa Vinicio Dalla Vecchia:** riduzione retta da marzo a giugno per studenti occupanti le stanze, ma non presenti (riduzione 40% mese di marzo, del 65% mesi di aprile e maggio, mese di giugno possibilità di recedere dal contratto o riduzione del 65%).
- **Per i lavoratori di Casa Vanzo, Casa Lombardo e Casa Vinicio Dalla Vecchia:** riduzione giornaliera da marzo a maggio € 5,00 al giorno più eventuali € 3,00 per mancato servizio pasti (nelle case dove il servizio è fornito da ristorazione esterna) nei mesi da marzo a maggio.
-

Nella seconda parte dell'anno 2020 (da agosto/settembre a dicembre) a causa dell'emergenza sanitaria si è dovuto riorganizzare il servizio di accoglienza come segue:

- **si è deciso di rendere singole tutte le stanze disponibili:** tale scelta corrisponde ad una perdita di circa il 40% dei posti letto per Casa Lombardo e il collegio di Casa Vanzo, mentre per Casa Vinicio Dalla Vecchia e i minialloggi di Casa Vanzo la perdita di posti letto è stata minima in quanto la prevalenza degli alloggi a disposizione è per una persona.
- **per Casa Lombardo-Miglioranza sono stati presi accordi con la ristorazione esterna per la consegna di pasti monoporzione:** tale scelta ha comportato un lieve aumento del costo del pasto che però è stato interamente pagato dal cliente, con il conseguente aumento della retta mensile.
- **Si è provveduto a riorganizzare il lavoro del personale dipendente delle case:** sono stati chiusi i contratti con la ditta esterna di pulizia e somministrazione pasti e si è provveduto a gestirli internamente con il personale già presente.

Diversa invece è stata la situazione venutasi a creare a Casa S. Caterina e Casa S. Antonio che hanno avuto per la prima parte dell'anno un pesante calo delle presenze (non si è potuto chiudere l'attività in quanto all'interno della struttura erano presenti gli ospiti che dovevano rimanere a Padova per cure oncologiche, pertanto si è deciso di diminuire le ore di presenza del Personale addetto alla Segreteria/accoglienza nelle fasce orarie meno significative per il servizio; in questa fase si è provveduto allo smaltimento di ferie e/o banca ore accumulata).

La quantificazione dell'emergenza sanitaria in termini di presenze e diminuzione di ricavi nelle strutture di ospitalità è rilevabile da alcuni dati riportati di seguito:

Presenze marzo-giugno 2020:

- **Casa Lombardo-Miglioranza:** media ospiti n. 19 persone (di cui n. 0 presenti in casa e n. 19 rientrati al proprio domicilio, queste ultime hanno usufruito della riduzione retta suddetta).
- **Casa Vinicio Dalla Vecchia:** media ospiti n. 15 persone (di cui n. 6 presenti in casa e n. 9 rientrati al proprio domicilio, queste ultime hanno usufruito della riduzione retta suddetta).
- **Casa S. Caterina e S. Antonio:** media ospiti n. 17 persone, nello stesso periodo del 2019 le presenze medie erano di 31 ospiti.

Calo fatturato marzo-giugno 2020:

- **Casa Lombardo-Miglioranza:** il calo di fatturato nel periodo marzo-giugno 2020 è di € 36.027,00 rispetto all'anno precedente.
- **Casa Vinicio Dalla Vecchia:** il calo di fatturato nel periodo marzo-giugno 2020 è di € 13.380,00 rispetto all'anno precedente.
- **Casa S. Caterina e S. Antonio:** il calo di fatturato nel periodo marzo-giugno 2020 è di € 61.994,00 rispetto all'anno precedente.

I Nostri Servizi

Casa S. Caterina e Casa S. Antonio[8]

La Fondazione ha mantenuto la titolarità del servizio delle Case, nate per dare ospitalità ai **parenti delle persone ricoverate negli ospedali di Padova**, fino al 31/8/2020; a seguito dell'affitto del ramo d'azienda il servizio è erogato da un'altra impresa.

Gennaio-agosto 2020

19 ospiti in media al mese nel 2020 a Casa S. Caterina (presenze molto ridotte durante il periodo febbraio-giugno a causa di Covid-19)

2 ospiti in media al mese nel 2020 a Casa S. Antonio

59 posti letto disponibili

80% gli ospiti parenti di degenti ospedalieri

60% gli ospiti fidelizzati

50% il tasso di saturazione dei posti nel 2020

€ 14.815 il fatturato medio mensile di Casa S. Caterina e S. Antonio **-37,42%** rispetto al 2019

Casa Vanzo

Sede: Via S. Maria in Vanzo n. 32/a, a Padova
Struttura residenziale per studentesse universitarie e lavoratori, all'interno di Città Giardino, vicinissima ai luoghi di maggiore interesse religioso e a breve distanza da Prato della Valle, è ben servita di collegamenti con mezzi pubblici alle sedi dell'Università.

31 studentesse e **9** lavoratori ospiti nell'anno **2020**

21 clienti fidelizzati, di cui **13** studentesse e **8** lavoratori

45 posti letto disponibili

97% il tasso di saturazione dei posti

4 riunioni periodiche per creare momenti "familiari"

98% il grado di partecipazione degli ospiti alle iniziative

[8] Chiusura attività in data 31/08/2020

Per saperne di più

Le strutture della Casa

Casa Vanzo offre minialloggi con angolo cottura destinati preferibilmente ai lavoratori, mentre per le studentesse universitarie offre stanze all'interno di nuclei abitativi, ognuno completo di cucina e soggiorno (nella struttura sono presenti 5 nuclei). Gli spazi comuni sono costituiti da una sala studio, una biblioteca, una sala TV, un locale lavanderia e un ampio giardino. I minialloggi assicurano ai lavoratori tranquillità e privacy.

Nella Casa è presente una piccola comunità della Congregazione delle Suore di San Francesco di Sales che assicurano un clima "familiare" caratterizzato da serenità e tranquillità.

I servizi

- uso cucina;
- per le studentesse universitarie: un pasto al giorno (dal lunedì al giovedì);
- uso lavanderia e stireria;
- internet ADSL;
- utilizzo degli spazi comuni.

Le tariffe

Casa Vanzo offre un ambiente "familiare" per lavoratori e studentesse che permangono per lunghi periodi a Padova. Il prezzo è pensato su base mensile pur prevedendo anche delle tariffe giornaliere per l'ospitalità di breve durata nel periodo estivo.

Tariffe mensili per studentesse

- Stanza singola min. € 510 – max € 540
- Stanza doppia min. € 397 – max € 460

Tariffe mensili minialloggi per lavoratori

- Minialloggio 1 letto € 690
- Minialloggio 2 letti € 930

Casa Pietro Lombardo - Miglioranza

Sede: via Beato Pellegrino n. 32/34, a Padova. La Casa ospita lavoratori e studenti universitari.

24 studenti e **4** lavoratori ospiti nel **2020**

19 clienti fidelizzati, di cui **15** studenti e **4** lavoratori

30 posti letto a disposizione degli ospiti

93% il tasso di saturazione dei posti

90% il grado di partecipazione degli ospiti alle iniziative

Casa Vinicio Dalla Vecchia

Sede: via Beato Pellegrino n. 36, a Padova.
Casa Vinicio Dalla Vecchia è una struttura residenziale per studenti universitari e lavoratori, vicina alle sedi delle facoltà universitarie e alla stazione ferroviaria.

3 studenti e **16** lavoratori ospiti nel **2020**

8 clienti fidelizzati, di cui **3** studenti e **5** lavoratori

22 posti letto a disposizione degli ospiti (

86% il tasso di saturazione dei posti disponibili

90% il grado di partecipazione degli ospiti alle iniziative

Fondazione I.R.P.E.A.

ISTITUTI RIUNITI PADOVANI EDUCAZIONE ASSISTENZA

Sede legale: VIA BEATO PELLEGRINO 155 PADOVA (PD)
C.F. e P.IVA: 01993240280
Fondazione di diritto privato